

Informe de Auditoría de Cuentas Anuales
emitido por un Auditor Independiente

SIEMENS, S.A.
Cuentas Anuales e Informe de Gestión
correspondientes al ejercicio anual terminado
el 30 de septiembre de 2020



INFORME DE AUDITORÍA DE CUENTAS ANUALES EMITIDO POR UN AUDITOR INDEPENDIENTE

A los accionistas de SIEMENS, S.A.:

Opinión con salvedades

Hemos auditado las cuentas anuales de Siemens, S.A. (la Sociedad), que comprenden el balance a 30 de septiembre de 2020, la cuenta de pérdidas y ganancias, el estado de cambios en el patrimonio neto, el estado de flujos de efectivo y la memoria correspondientes al ejercicio anual terminado en dicha fecha.

En nuestra opinión, excepto por los efectos de la cuestión descrita en la sección *Fundamento de la opinión con salvedades* de nuestro informe, las cuentas anuales adjuntas expresan, en todos los aspectos significativos, la imagen fiel del patrimonio y de la situación financiera de la Sociedad a 30 de septiembre de 2020, así como de sus resultados y flujos de efectivo correspondientes al ejercicio anual terminado en dicha fecha, de conformidad con el marco normativo de información financiera que resulta de aplicación (que se identifica en la nota 2 de la memoria) y, en particular, con los principios y criterios contables contenidos en el mismo.

Fundamento de la opinión con salvedades

La memoria adjunta no incluye los desgloses de información relativa al personal de alta dirección y a los miembros del consejo de administración en relación con remuneraciones, compromisos y otras informaciones, requeridos por la normativa vigente, en particular por el punto 23.6 del modelo sobre el contenido de la memoria incluido en la tercera parte del Plan General de Contabilidad. Nuestro informe de auditoría sobre las cuentas anuales del ejercicio anterior incluyó una salvedad por esta cuestión.

Hemos llevado a cabo nuestra auditoría de conformidad con la normativa reguladora de la actividad de auditoría de cuentas vigente en España. Nuestras responsabilidades de acuerdo con dichas normas se describen más adelante en la sección *Responsabilidades del auditor en relación con la auditoría de las cuentas anuales* de nuestro informe.

Somos independientes de la Sociedad de conformidad con los requerimientos de ética, incluidos los de independencia, que son aplicables a nuestra auditoría de las cuentas anuales en España según lo exigido por la normativa reguladora de la actividad de auditoría de cuentas. En este sentido, no hemos prestado servicios distintos a los de la auditoría de cuentas ni han concurrido situaciones o circunstancias que, de acuerdo con lo establecido en la citada normativa reguladora, hayan afectado a la necesaria independencia de modo que se haya visto comprometida.

Consideramos que la evidencia de auditoría que hemos obtenido proporciona una base suficiente y adecuada para nuestra opinión con salvedades.

Aspectos más relevantes de la auditoría

Los aspectos más relevantes de la auditoría son aquellos que, según nuestro juicio profesional, han sido considerados como los riesgos de incorrección material más significativos en nuestra auditoría de las cuentas anuales del periodo actual. Estos riesgos han sido tratados en el contexto de nuestra auditoría de las cuentas anuales en su conjunto, y en la formación de nuestra opinión sobre éstas, y no expresamos una opinión por separado sobre esos riesgos.

Además de la cuestión descrita en la sección *Fundamento de la opinión con salvedades*, hemos determinado que los riesgos que se describen a continuación son los riesgos más significativos considerados en la auditoría que se deben comunicar en nuestro informe.

Reconocimiento de ingresos en contratos de construcción

Descripción La Sociedad desarrolla una parte relevante de su negocio mediante contratos de construcción a largo plazo. Los ingresos de estos contratos se reconocen en base al método del grado de avance en función de los costes incurridos respecto a los costes totales estimados del contrato. Consideramos que el reconocimiento de estos ingresos como un aspecto relevante en nuestra auditoría dado que presenta un riesgo significativo de errores materiales, incluido el potencial riesgo de que la Dirección eluda los controles internos, y además se encuentra condicionado por las estimaciones a realizar por la Dirección de la Sociedad. Estas estimaciones incluyen, entre otras, el alcance de las entregas y servicios requeridos para cumplir con las obligaciones definidas contractualmente, los costes totales del contrato, los costes pendientes hasta la finalización del proyecto y los ingresos totales del contrato, así como los riesgos contractuales, incluidos los riesgos técnicos, políticos, regulatorios y legales. Los ingresos, los costes del contrato y el reconocimiento de resultados pueden desviarse significativamente de las estimaciones originales principalmente por excesos de costes y cambios en el alcance del proyecto durante la duración del contrato. Los desgloses relacionados con los criterios de registro y valoración de estos ingresos están incluidos en la nota 4.17 de la memoria adjunta.

Nuestra respuesta

En relación con esta área, nuestros procedimientos de auditoría han incluido, entre otros:

- ▶ El entendimiento de los métodos, procesos y mecanismos de control establecidos internamente por la Sociedad para la gestión de los proyectos en la fase de licitación y ejecución de los mismos.
- ▶ La evaluación del diseño y la efectividad operativa de los controles internos relacionados con la contabilidad mediante el examen de transacciones específicas para contratos de construcción, desde el inicio de la transacción hasta su reconocimiento en las cuentas anuales y ejecución de pruebas de controles internos sobre estos procesos.
- ▶ La evaluación de las estimaciones y supuestos de la Dirección de la Sociedad mediante la selección de una muestra de contratos basada en el riesgo. Nuestra muestra incluyó proyectos que se encuentran sujetos a incertidumbres y riesgos futuros significativos, tales como proyectos de precio fijo, proyectos con requisitos técnicos complejos o con una gran parte de materiales y servicios que proporcionarán proveedores y/o subcontratistas, proyectos transfronterizos y proyectos con cambios en las estimaciones de costes, retrasos y/o márgenes negativos.

- ▶ La revisión de los contratos de la muestra seleccionada, sus términos y condiciones, las entregas y servicios parciales acordados contractualmente, los derechos de rescisión, las penalidades por retrasos e incumplimiento del contrato, así como los daños y perjuicios liquidados.
- ▶ El análisis de los costes de venta incurridos sobre el total de costes presupuestados hasta la finalización del proyecto y revisión el precio total del contrato.
- ▶ La realización de consultas a los responsables del proyecto (gerentes de proyectos comerciales y técnicos) con respecto al desarrollo de los proyectos, las razones, en su caso, de las desviaciones entre los costes planificados inicialmente y los costes totales estimados en la última revisión efectuada para terminar los proyectos y las evaluaciones de la Dirección de la Sociedad sobre las probabilidades de que los riesgos se materialicen.
- ▶ La consideración de los resultados de las auditorías de proyectos realizadas a través del departamento de auditoría interna del Grupo al que pertenece la Sociedad.

Provisiones a largo y a corto plazo

Descripción A 30 de septiembre de 2020 la Sociedad tiene contabilizadas en su balance provisiones por distintos conceptos por importe total de 21.182 miles de euros, siendo las provisiones más relevantes las de garantías, reestructuración y litigios. Esta área ha sido un aspecto relevante de nuestra auditoría debido principalmente a la incertidumbre inherente a las estimaciones a realizar por parte de la Dirección y por la implicación con frecuencia de cuestiones legales complejas que requieren un juicio de gestión considerable, en particular al determinar si se requiere una provisión para contabilizar los riesgos y determinar el importe. El detalle de las provisiones, las hipótesis principales en cuanto a su cuantificación y su movimiento en el ejercicio se describen en la nota 12 de la memoria adjunta.

Nuestra respuesta

En relación con esta área, nuestros procedimientos de auditoría han incluido, entre otros:

- ▶ El análisis de los procesos y controles internos implementados por la Sociedad para la identificación, evaluación y contabilización de riesgos sujetos a provisión, incluidos procesos legales y regulatorios.
- ▶ El entendimiento y la evaluación de la razonabilidad de las bases de cuantificación de las provisiones contabilizadas en base a consultas a la Dirección y a otras personas dentro de la Sociedad encargadas de los asuntos sujetos a provisionar y a declaraciones por escrito de terceros, como por ejemplo asesores legales, con respecto a la evaluación de salidas de efectivo estimadas y su probabilidad de ocurrencia.
- ▶ La comprobación de los cálculos aritméticos de las provisiones registradas al cierre del ejercicio así como de los importes a aplicar a corto y largo plazo y su movimiento en el ejercicio.
- ▶ La revisión de los desgloses incluidos al respecto en la nota 12 de la memoria adjunta.

Escisión del negocio de Energía

Descripción Tal y como se indica en la Nota 1.2 de la memoria, con fecha 17 de enero de 2020, la Junta General de accionistas de Siemens S.A. aprobó el proyecto de escisión parcial, por la que se transfirió su negocio de energía a la Sociedad del grupo Siemens Gas and Power S.A.U. (Sociedad beneficiaria). La escritura de escisión parcial fue inscrita en el Registro mercantil de Álava el 23 de marzo de 2020 con efectos el día 2 de marzo de 2020.

Hemos considerado esta escisión parcial como uno de los aspectos más relevantes de la auditoría teniendo en cuenta la relevancia de los activos y pasivos escindidos para el conjunto de las cuentas anuales y la complejidad de la normativa contable aplicable a este tipo de operaciones.

**Nuestra
respuesta**

En relación con esta área, nuestros procedimientos de auditoría han incluido, entre otros:

- ▶ La revisión del proyecto de escisión del negocio de energía.
- ▶ La revisión de la valoración del negocio por parte del experto independiente, los métodos utilizados y la ecuación de canje.
- ▶ La verificación del registro contable de la baja de los activos y pasivos asociados al negocio escindido.
- ▶ La evaluación de las implicaciones fiscales de la operación y su correcto reflejo contable.
- ▶ La revisión de los desgloses incluidos en la memoria adjunta de conformidad con la normativa de información financiera aplicable vigente.

Otra información: Informe de gestión

La otra información comprende exclusivamente el informe de gestión del ejercicio 2020, cuya formulación es responsabilidad de los administradores de la Sociedad y no forma parte integrante de las cuentas anuales.

Nuestra opinión de auditoría sobre las cuentas anuales no cubre el informe de gestión. Nuestra responsabilidad sobre la información contenida en el informe de gestión se encuentra definida en la normativa reguladora de la actividad de auditoría de cuentas, que establece dos niveles diferenciados sobre la misma:

- a. Un nivel específico que resulta de aplicación al estado de la información no financiera, que consiste en comprobar únicamente que la citada información se ha facilitado en el informe de gestión, o en su caso, que se ha incorporado en éste la referencia correspondiente al informe separado sobre la información no financiera en la forma prevista en la normativa, y en caso contrario, a informar sobre ello.
- b. Un nivel general aplicable al resto de la información incluida en el informe de gestión, que consiste en evaluar e informar sobre la concordancia de la citada información con las cuentas anuales, a partir del conocimiento de la entidad obtenido en la realización de la auditoría de las citadas cuentas y sin incluir información distinta de la obtenida como evidencia durante la misma, así como evaluar e informar de si el contenido y presentación de esta parte del informe de gestión son conformes a la normativa que resulta de aplicación. Si, basándonos en el trabajo que hemos realizado, concluimos que existen incorrecciones materiales, estamos obligados a informar de ello.

Sobre la base del trabajo realizado, según lo descrito anteriormente, hemos comprobado que la información no financiera mencionada en el apartado a) anterior se facilita en el informe de gestión, y que el resto de información que contiene el informe de gestión concuerda con las cuentas anuales del ejercicio 2020 y su contenido y presentación son conformes a la normativa que resulta de aplicación.

Responsabilidad de los administradores en relación con las cuentas anuales

Los administradores son responsables de formular las cuentas anuales adjuntas, de forma que expresen la imagen fiel del patrimonio, de la situación financiera y de los resultados de la Sociedad, de conformidad con el marco normativo de información financiera aplicable a la entidad en España, que se identifica en la nota 2 de la memoria adjunta, y del control interno que consideren necesario para permitir la preparación de cuentas anuales libres de incorrección material, debida a fraude o error.

En la preparación de las cuentas anuales, los administradores son responsables de la valoración de la capacidad de la Sociedad para continuar como empresa en funcionamiento, revelando, según corresponda, las cuestiones relacionadas con la empresa en funcionamiento y utilizando el principio contable de empresa en funcionamiento excepto si los administradores tienen intención de liquidar la sociedad o de cesar sus operaciones, o bien no exista otra alternativa realista.

Responsabilidades del auditor en relación con la auditoría de las cuentas anuales

Nuestros objetivos son obtener una seguridad razonable de que las cuentas anuales en su conjunto están libres de incorrección material, debida a fraude o error, y emitir un informe de auditoría que contiene nuestra opinión.

Seguridad razonable es un alto grado de seguridad pero no garantiza que una auditoría realizada de conformidad con la normativa reguladora de la actividad de auditoría de cuentas vigente en España siempre detecte una incorrección material cuando existe. Las incorrecciones pueden deberse a fraude o error y se consideran materiales si, individualmente o de forma agregada, puede preverse razonablemente que influyan en las decisiones económicas que los usuarios toman basándose en las cuentas anuales.

Como parte de una auditoría de conformidad con la normativa reguladora de la actividad de auditoría de cuentas vigente en España, aplicamos nuestro juicio profesional y mantenemos una actitud de escepticismo profesional durante toda la auditoría. También:

- ▶ Identificamos y valoramos los riesgos de incorrección material en las cuentas anuales, debida a fraude o error, diseñamos y aplicamos procedimientos de auditoría para responder a dichos riesgos y obtenemos evidencia de auditoría suficiente y adecuada para proporcionar una base para nuestra opinión. El riesgo de no detectar una incorrección material debida a fraude es más elevado que en el caso de una incorrección material debida a error, ya que el fraude puede implicar colusión, falsificación, omisiones deliberadas, manifestaciones intencionadamente erróneas, o la elusión del control interno.
- ▶ Obtenemos conocimiento del control interno relevante para la auditoría con el fin de diseñar procedimientos de auditoría que sean adecuados en función de las circunstancias, y no con la finalidad de expresar una opinión sobre la eficacia del control interno de la entidad.
- ▶ Evaluamos si las políticas contables aplicadas son adecuadas y la razonabilidad de las estimaciones contables y la correspondiente información revelada por los administradores.

- ▶ Concluimos sobre si es adecuada la utilización, por los administradores, del principio contable de empresa en funcionamiento y, basándonos en la evidencia de auditoría obtenida, concluimos sobre si existe o no una incertidumbre material relacionada con hechos o con condiciones que pueden generar dudas significativas sobre la capacidad de la Sociedad para continuar como empresa en funcionamiento. Si concluimos que existe una incertidumbre material, se requiere que llamemos la atención en nuestro informe de auditoría sobre la correspondiente información revelada en las cuentas anuales o, si dichas revelaciones no son adecuadas, que expresemos una opinión modificada. Nuestras conclusiones se basan en la evidencia de auditoría obtenida hasta la fecha de nuestro informe de auditoría. Sin embargo, los hechos o condiciones futuros pueden ser la causa de que la Sociedad deje de ser una empresa en funcionamiento.
- ▶ Evaluamos la presentación global, la estructura y el contenido de las cuentas anuales, incluida la información revelada, y si las cuentas anuales representan las transacciones y hechos subyacentes de un modo que logran expresar la imagen fiel.

Nos comunicamos con los administradores de la entidad en relación con, entre otras cuestiones, el alcance y el momento de realización de la auditoría planificados y los hallazgos significativos de la auditoría, así como cualquier deficiencia significativa del control interno que identificamos en el transcurso de la auditoría.

Entre los riesgos significativos que han sido objeto de comunicación a los administradores de la entidad, determinamos los que han sido de la mayor significatividad en la auditoría de las cuentas anuales del periodo actual y que son, en consecuencia, los riesgos considerados más significativos.

Describimos esos riesgos en nuestro informe de auditoría salvo que las disposiciones legales o reglamentarias prohíban revelar públicamente la cuestión.

Este informe se corresponde con el sello distintivo nº 01/20/20399 emitido por el Instituto de Censores Jurados de Cuentas de España

ERNST & YOUNG, S.L.
(Inscrita en el Registro Oficial de Auditores de Cuentas con el N° S0530)

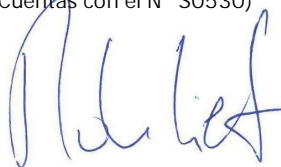

Richard van Vliet
(Inscrito en el Registro Oficial de Auditores de Cuentas con el N° 21981)

18 de diciembre de 2020

SIEMENS, S.A.

Cuentas Anuales e Informe de Gestión
30 de septiembre de 2020

C. B.

ÍNDICE

Cuentas anuales e informe de gestión

- Balance al 30 de septiembre de 2020
- Cuenta de pérdidas y ganancias correspondiente al ejercicio anual terminado el 30 de septiembre de 2020
- Estado de cambios en el patrimonio neto correspondiente al ejercicio anual terminado el 30 de septiembre de 2020
- Estado de flujos de efectivo correspondiente al ejercicio anual terminado el 30 de septiembre de 2020
- Memoria correspondiente al ejercicio anual terminado el 30 de septiembre de 2020
- Informe de gestión correspondiente al ejercicio anual terminado el 30 de septiembre de 2020

Formulación de las cuentas anuales e informe de gestión

E. af. RB

SIEMENS, S.A.
Cuentas anuales
30 de septiembre de 2020

Balance a 30 de septiembre de 2020 (en euros)

ACTIVO	Notas	2020	2019
ACTIVO NO CORRIENTE		129.974.315	140.314.867
Inmovilizado Intangible	5	4.555	128.235
Fondo de Comercio		-	119.674
Aplicaciones Informáticas		4.555	8.561
Inmovilizado Material	6	71.465.735	76.340.425
Terrenos y Construcciones		68.234.996	73.315.498
Instalaciones técnicas y otro inmovilizado material		416.066	650.628
Otras instalaciones, utillaje, mobiliario y equipos para proceso de la información		1.506.859	1.894.116
Inmovilizado en curso y anticipos		1.307.814	480.183
Inversiones en empresas del grupo y asociadas a largo plazo	7	30.907.437	29.988.737
Instrumentos de Patrimonio		30.907.437	29.988.737
Inversiones financieras a largo plazo	8	1.892.538	4.026.101
Créditos a terceros		662.579	2.702.021
Otros activos financieros		1.229.959	1.324.080
Activo por impuesto diferido	15	25.704.050	29.831.369
ACTIVO CORRIENTE		104.001.958	254.268.193
Existencias	9	15.363.892	45.528.554
Comerciales		1.035.510	1.351.411
Materias primas y otros aprovisionamientos		320.291	375.378
Trabajos en curso		9.853.419	15.097.154
Anticipos a proveedores		4.154.672	28.704.611
Deudores comerciales y otras cuentas a cobrar		66.580.412	131.486.033
Clientes por ventas y prestaciones de servicios	8	52.341.005	100.782.358
Facturas pendientes de emitir	8	9.789.209	25.657.326
Clientes, empresas del grupo y asociadas	8 y 18.1	1.751.404	1.777.027
Deudores varios	8	1.364.255	936.993
Personal	8	671.960	379.546
Otros créditos con Administraciones Públicas	15	662.579	1.952.783
Inversiones Financieras a corto plazo	8	95.748	3.426.464
Derivados de cobertura	13	94.945	3.425.661
Otros activos financieros		803	803
Periodificaciones a corto plazo		100.604	80.104
Efectivos y otros activos líquidos equivalentes	10	21.861.302	73.747.038
Tesorería		21.861.302	73.747.038
TOTAL ACTIVO		233.976.273	394.583.060

E. af. B

SIEMENS, S.A.
Cuentas anuales
30 de septiembre de 2020

Balance a 30 de septiembre de 2020 (en euros)

PASIVO	Notas	2020	2019
PATRIMONIO NETO		111.674.702	149.491.027
FONDOS PROPIOS		111.674.702	149.491.027
Capital escriturado	11.1	30.226.680	30.226.680
Prima de Emisión	11.2	20.219.993	20.219.993
Reservas	11.3	56.046.861	65.158.632
Legal y estatutarias		8.092.027	8.092.027
Otras Reservas		47.954.834	57.066.605
Resultado del ejercicio	3	5.181.168	33.885.722
PASIVO NO CORRIENTE		15.940.562	21.500.498
Provisiones a largo plazo	12	4.394.128	5.080.207
Obligaciones por prestaciones a largo plazo al personal		1.808.237	2.223.678
Provisión Garantías		2.090.402	2.060.098
Otras Provisiones		495.489	796.431
Deudas a largo plazo	13	1.757.660	4.461.785
Acreeedores por arrendamiento financiero	13	-	2.644.741
Acreeedores Grupo por arrendamiento financiero	13 y 18	422.046	688.978
Otros pasivos financieros	13	1.109.938	901.003
Deudas con empresas del grupo y asociadas	13 y 18	225.676	227.063
Pasivo por impuesto diferido	15	9.788.774	11.661.489
Periodificaciones a largo plazo	14	-	297.017
PASIVO CORRIENTE		106.361.009	223.591.535
Provisiones a corto plazo	12	16.788.180	13.323.248
Deudas a corto plazo	13	295.698	4.591.256
Acreeedores por arrendamiento financiero	13	-	354.583
Acreeedores Grupo por arrendamiento financiero	13 y 18	247.067	416.488
Derivados	13.2	48.631	3.820.185
Deudas con empresas del grupo y asociadas a corto plazo	13	5.483.311	20.998.884
Acreeedores comerciales y otras cuentas a pagar		82.656.838	183.341.732
Proveedores	13	21.535.124	27.570.494
Proveedores, empresas del grupo y asociadas	13 y 18	9.019.110	20.032.135
Acreeedores varios	13	672.077	1.125.926
Personal (remuneraciones pendientes de pago)	13	16.297.928	19.689.043
Otras deudas con las Administraciones Públicas	15	12.378.226	15.301.920
Anticipos de clientes	13	22.754.373	99.622.214
Periodificaciones a corto plazo	14	1.136.982	1.336.415
TOTAL PATRIMONIO NETO Y PASIVO		233.976.273	394.583.060

SIEMENS, S.A.
Cuentas anuales
30 de septiembre de 2020

Cuenta de pérdidas y ganancias correspondiente al ejercicio anual terminado el 30 de septiembre de 2020 (en euros)

	Notas	2020	2019
OPERACIONES CONTINUADAS			
Importe neto de la cifra de negocios	16.1	462.011.810	667.588.195
Ventas		448.798.536	654.218.897
Prestaciones de servicios		13.213.274	13.369.298
Trabajos realizados por la empresa para su activo		501.666	105.492
Aprovisionamientos		(340.316.265)	(487.856.275)
Consumo de mercaderías	16.2	(307.689.969)	(418.817.584)
Consumo de materias primas y otras materias consumibles	16.2	(96.283)	(230.803)
Trabajos realizados por otras empresas		(32.602.513)	(68.592.851)
Deterioro de mercaderías, materias primas y otros aprovisionamientos	9	72.500	(215.037)
Otros ingresos de explotación	16.3	15.451.230	20.789.732
Ingresos accesorios y otros de gestión corriente		15.424.900	20.677.655
Subvenciones de explotación incorporadas al resultado del ejercicio		26.330	112.077
Gastos de personal		(86.057.084)	(106.812.892)
Sueldos, salarios y asimilados		(69.454.481)	(86.575.381)
Cargas Sociales	16.4	(16.651.332)	(20.020.985)
Provisiones		48.729	(216.526)
Otros gastos de explotación		(42.894.022)	(53.210.437)
Servicios exteriores	16.5	(31.960.605)	(42.953.914)
Tributos		(828.203)	(820.351)
Pérdidas, deterioro y variación de provisiones por operaciones comerciales	16.6	(2.035.828)	(1.761.029)
Otros gastos		(8.069.386)	(7.675.143)
Amortización del inmovilizado	5 y 6	(2.895.804)	(3.823.930)
Exceso de provisiones	16.7	341.956	16.071.159
Deterioro y resultado por enajenaciones del inmovilizado		(16.452)	(90.767)
Resultado por enajenaciones y otras		(16.452)	(90.767)
RESULTADO DE EXPLOTACIÓN		6.127.035	52.760.277
Ingresos financieros	16.8	2.966.937	1.944.959
De participaciones en instrumentos de patrimonio			
En empresas del grupo y asociadas		2.929.078	1.798.325
De valores negociables y otros instrumentos financieros			
De empresas del grupo y asociadas		4.578	18.872
De terceros		33.281	127.762
Gastos financieros	16.9	(1.023.412)	(2.562.863)
Por deudas con empresas del grupo y asociadas		(304.563)	(661.605)
Por deudas con terceros		(718.849)	(1.901.258)
Variación de valor razonable en instrumentos financieros		(37.523)	(566.118)
Cartera de negociación y otros	17	(37.523)	(566.118)
Diferencia de cambio	17	129.920	(364.940)
Deterioro y resultado por enajenaciones de instrumentos financieros		918.700	531.400
Deterioros y pérdidas	7	918.700	531.400
RESULTADO FINANCIERO		2.954.622	(1.017.562)
RESULTADO ANTES DE IMPUESTOS		9.081.657	51.742.715
Impuesto sobre beneficios	15	(3.900.489)	(17.856.993)
RESULTADO DEL EJERCICIO PROCEDENTE DE OPERACIONES CONTINUADAS		5.181.168	33.885.722
OPERACIONES INTERRUMPIDAS			
Resultado del ejercicio procedente de operaciones interrumpidas neto de impuestos		-	-
RESULTADO DEL EJERCICIO		5.181.168	33.885.722

E. al. RB

SIEMENS, S.A.
Cuentas anuales
30 de septiembre de 2020

Estado de cambios en el patrimonio neto correspondiente al ejercicio anual terminado el 30 de septiembre de 2020 (En euros)

A) Estado de ingresos y gastos reconocidos correspondiente al ejercicio anual terminado el 30 de septiembre de 2020

Notas	2020	2019
RESULTADO DE LA CUENTA DE PÉRDIDAS Y GANANCIAS	5.181.168	33.885.722
TOTAL INGRESOS Y GASTOS IMPUTADOS DIRECTAMENTE EN EL PATRIMONIO NETO	-	-
TOTAL TRANSFERENCIAS A LA CUENTA DE PÉRDIDAS Y GANANCIAS	-	-
TOTAL INGRESOS Y GASTOS RECONOCIDOS	5.181.168	33.885.722

B) Estado total de cambios en el patrimonio neto correspondiente al ejercicio anual terminado el 30 de septiembre de 2020

	Capital escriturado (Nota 11.1)	Prima de Emisión (Nota 11.2)	Reservas (Nota 11.3)	Resultado del ejercicio (Nota 3)	Ajustes por cambios de valor (Nota 11.4)	Total
SALDO, FINAL DEL AÑO 2018	30.226.680	20.219.993	65.158.615	126.173.853	-	241.779.141
Total ingresos y gastos reconocidos	-	-	-	33.885.722	-	33.885.722
Otras variaciones del patrimonio neto						
Aplicación del resultado del ejercicio anterior (Nota 11.3)	-	-	17	(126.173.853)	-	126.173.836
Otras variaciones (Nota 11.4)	-	-	-	-	-	-
SALDO, FINAL DEL AÑO 2019	30.226.680	20.219.993	65.158.632	33.885.722	-	149.491.027
Total ingresos y gastos reconocidos	-	-	-	5.181.168	-	5.181.168
Otras variaciones del patrimonio neto						
Aplicación del resultado del ejercicio anterior (Nota 11.3)	-	-	200	(33.885.722)	-	(33.885.522)
Escisión negocio Energía (Nota 11.4)	-	-	(9.111.971)	-	-	(9.111.971)
SALDO, FINAL DEL AÑO 2020	30.226.680	20.219.993	56.046.861	5.181.168	-	111.674.702

Raf. RB

SIEMENS, S.A.
Cuentas anuales
30 de septiembre de 2020

Estado de flujos de efectivo correspondiente al ejercicio anual terminado el 30 de septiembre de 2020 (en euros)

	Notas	2020	2019
FLUJOS DE EFECTIVO DE LAS ACTIVIDADES DE EXPLOTACIÓN			
Resultado del ejercicio antes de impuestos		9.081.657	51.742.715
Procedente de operaciones continuadas		9.081.657	51.742.715
Ajustes del resultado		5.330.061	(13.956.197)
Amortización del inmovilizado	5 y 6	2.895.804	3.823.930
Correcciones valorativas por deterioro	8 y 9	(247.263)	-
Variación de las provisiones	12.1	5.619.690	(18.892.672)
Resultados por bajas y enajenaciones del inmovilizado	5 y 6	16.452	94.983
Resultados por bajas y enajenaciones de instrumentos financieros	7	(918.700)	(531.400)
Ingresos financieros	16.8	(2.966.937)	(1.944.959)
Gastos financieros	16.9	1.023.412	2.562.863
Diferencias de cambio	17	(129.920)	364.940
Variación de valor razonable en instrumentos financieros	17	37.523	566.118
Cambios en el capital corriente		6.253.721	17.315.256
Existencias		(16.868.702)	27.072.214
Deudores y otras cuentas a cobrar		22.585.919	(2.969.344)
Otros activos corrientes		40.292	(3.499.304)
Acreeedores y otras cuentas a pagar		1.110.529	(10.918.158)
Otros pasivos corrientes		(496.352)	3.377.200
Otros activos y pasivos no corrientes		(117.965)	4.252.648
Otros flujos de efectivo de las actividades de explotación		(13.339.726)	(9.581.369)
Pagos de intereses	16.9	(1.023.412)	(2.562.863)
Cobro de dividendos	11.3	2.929.078	1.798.325
Cobro de intereses	16.8	37.859	146.634
Cobros/pagos por impuesto sobre beneficios		(15.283.251)	(8.963.465)
FLUJOS DE EFECTIVO DE LAS ACTIVIDADES DE EXPLOTACIÓN		7.325.713	45.520.405
FLUJOS DE EFECTIVO DE LAS ACTIVIDADES DE INVERSIÓN			
Pagos por inversiones		(1.922.967)	(1.341.713)
Inmovilizado intangible	5	-	(5.766)
Inmovilizado material	6	(1.922.967)	(1.335.947)
Cobros por desinversiones		16.556	-
Inmovilizado material	6	16.556	-
Pagos por desinversiones		(23.549.436)	-
Escisión de negocio	1.2	(23.549.436)	-
FLUJOS DE EFECTIVO DE LAS ACTIVIDADES DE INVERSIÓN		(25.455.847)	(1.341.713)
FLUJOS DE EFECTIVO DE LAS ACTIVIDADES DE FINANCIACIÓN			
Pagos por dividendos y remuneraciones de otros instrumentos de patrimonio		(33.885.522)	(126.173.836)
Dividendos	11.3	(33.885.522)	(126.173.836)
FLUJOS DE EFECTIVO DE LAS ACTIVIDADES DE FINANCIACIÓN		(33.885.522)	(126.173.836)
EFFECTO DE LAS VARIACIONES DE LOS TIPOS DE CAMBIO	17	129.920	(364.940)
AUMENTO / DISMINUCIÓN NETA DEL EFECTIVO O EQUIVALENTES		(51.885.736)	(82.360.084)
Efectivo o equivalentes al comienzo del ejercicio	10	73.747.038	156.107.122
Efectivo o equivalentes al final del ejercicio	10	21.861.302	73.747.038

C. Raf. RB

1. NATURALEZA Y ACTIVIDADES PRINCIPALES

1.1 Actividades principales

Siemens, S.A. (en adelante la Sociedad), se constituyó como sociedad anónima en España, por un período de tiempo indefinido, el 21 de julio de 1910, siendo su objeto social la investigación, desarrollo, fabricación, comercialización y prestación de cualquier clase de servicios y actividades relacionados con la electricidad, la electrotecnia, la electrónica y las técnicas y procesos de la información y las comunicaciones en sus diversos ámbitos y aplicaciones. La realización de dichos servicios abarca la consultoría, ingeniería básica, diseño e ingeniería de detalle, implantación, instalación, mantenimiento, operación, “outsourcing”, reciclaje y formación y la realización de trabajos de ingeniería, construcción de edificios, obra civil y mantenimiento de bienes inmuebles, obras para ferrocarriles (sobre vías y elevados), instalaciones y servicio de mantenimiento de equipamientos eléctricos, electrónicos e informáticos (hardware y software) y mecánicos. Estaciones de tratamiento de aguas y contra incendios y el mantenimiento de las mismas. Las actividades que integran el objeto social podrán desarrollarse total o parcialmente de modo indirecto mediante la titularidad de acciones o participaciones en sociedades con objeto idéntico o análogo.

La actividad principal de la Sociedad, desarrollada fundamentalmente en el territorio nacional, coincide con su objeto social. La Sociedad realiza una parte significativa de sus compras y otras transacciones con empresas del grupo Siemens al que pertenece (Nota 18.1).

La Sociedad normalmente desarrolla aquellos proyectos cuya complejidad técnica es muy elevada con el apoyo tecnológico y, en ciertos casos, también económico y financiero de su casa matriz (“New Collaboration Model”). Para el desarrollo de estos proyectos, la Sociedad firma acuerdos con Siemens AG por los que se regula, entre otros aspectos, las condiciones económicas y distribución de riesgos en dichos proyectos.

El domicilio social de la Sociedad es Ronda de Europa, 5, Tres Cantos (Madrid).

La Sociedad está integrada en el grupo de empresas que encabeza Siemens AG (Grupo Siemens), con domicilio social en Alemania, a través de su sociedad dominante directa, Siemens Holding, S.L., domiciliada en Madrid. De conformidad con lo dispuesto en el artículo 43 del Código de Comercio, la Sociedad está exenta de la obligación de formular cuentas anuales consolidadas, al cumplirse los requisitos previstos en el mencionado artículo. Los estados financieros consolidados del ejercicio 2018/2019 de Siemens AG fueron depositados en el Registro Mercantil de Madrid el 27 de julio de 2020. Los estados financieros consolidados de Siemens AG del ejercicio 2019/2020 han sido formulados en tiempo y forma y serán depositados en el Registro Mercantil de Madrid en los plazos establecidos legalmente.

E. af. RB

1.2 Segregaciones y enajenación de activos y pasivos.

2020/2019: Escisión del negocio de Energía

Durante el ejercicio 2019, Siemens AG anunció la decisión, a nivel mundial, de segregar su negocio de Energía e integrarlo en una compañía separada, dedicada única y exclusivamente a las actividades relacionadas con la energía.

En España, con el fin de segregar el negocio de energía integrado en Siemens S.A, se acordó realizar dicha separación del negocio a través de una escisión parcial. La Junta General de accionistas de Siemens S.A (Sociedad escindida), celebrada el 17 de enero de 2020, aprobó el Proyecto común de escisión parcial por la que transfería su negocio de Energía a otra sociedad participada, Siemens Gas and Power, S.A.U (Sociedad beneficiaria). La escritura de escisión parcial fue inscrita en el Registro mercantil de Alava el 23 de marzo de 2020 con fecha efectos el día 2 de marzo de 2020.

Conforme al proyecto común de escisión parcial, Siemens Holding, SL, accionista único de la Sociedad beneficiaria acordó un aumento de capital por un importe de 9.111.971 euros emitiendo un total de 6.732.000 acciones de nueva creación por un valor nominal de 1,353531 euros por acción. La relación de canje determinado por los administradores en base al valor real de los patrimonios de las Sociedades intervinientes fue de 1 a 1, es decir, cada acción de Siemens S.A daba derecho a su titular a recibir una nueva acción de la Sociedad beneficiaria, cada una con un valor nominal de 1,353531, sin entregar acciones de la Sociedad escindida ni reducir el valor nominal de las mismas pues la transmisión de los elementos patrimoniales se realizó con cargo a reservas voluntarias. El patrimonio, aportado por Siemens S.A, ha sido igual al aumento de capital en la Sociedad beneficiaria, ascendiendo a 9.111.971 euros.

El informe de experto independiente validando el tipo de canje, los métodos utilizados, así como los valores a los que condujeron fué emitido por PriceWaterhouseCoopers Auditores, S.L con fecha 13 de diciembre de 2019.

Siemens Holding S.L.U, al ser propietaria del 99,93% de las acciones de Siemens S.A. procedió a dar de baja la inversión en la Sociedad Siemens, S.A. por valor de 9.105.991 euros y a aumentar el mismo valor en la Sociedad participada Siemens Gas and Power, S.A.U.

En base a la norma de registro y valoración (NRV) nº 21ª: “**Operaciones entre empresas del grupo**” y la NRV nº 19 “**Combinaciones de negocios**” del PGC, la fecha de efectos contables de dicha escisión es la del inicio del ejercicio en que se aprueba la fusión o escisión, es decir, el 01.10.2019. El detalle de los activos y pasivos escindidos en esta operación fue el siguiente (en euros):



SIEMENS, S.A.
Cuentas anuales
30 de septiembre de 2020

01.10.2019	
Activos	
Inmovilizado Intangible (Nota 5)	119.674
Inmovilizado Material (Nota 6)	3.872.851
Inversiones Financieras a largo plazo	1.971.377
Activos por impuesto diferido (Nota 15.2)	2.021.717
Existencias	47.105.864
Deudores Comerciales y otras cuentas a cobrar	42.494.329
Inversiones Financieras a corto plazo	3.232.401
Efectivo y otros activos líquidos	23.549.436
Activos	124.367.649
Pasivos	
Provisiones a largo plazo (nota 12)	757.913
Deudas a largo plazo	2.720.990
Provisiones a corto plazo (nota 12)	2.082.924
Deudas a corto plazo	3.880.323
Acreedores comerciales y otras cuentas a pagar	105.695.212
Periodificaciones a corto plazo (nota 14)	118.316
Pasivos	115.255.678
Total Patrimonio (Reservas voluntarias)	9.111.971

2. BASES DE PRESENTACIÓN DE LAS CUENTAS ANUALES

Las cuentas anuales se han preparado de acuerdo con el Plan General de Contabilidad aprobado por el Real Decreto 1514/2007, de 16 de noviembre, el cual fue modificado en 2016 por el Real Decreto 602/2016, de 2 de diciembre, así como con el resto de la legislación mercantil vigente.

Las cifras incluidas en las cuentas anuales están expresadas en euros sin decimales, salvo que se indique lo contrario.

Estas cuentas anuales han sido formuladas por los Administradores de la Sociedad para su sometimiento a la aprobación de la Junta General de Accionistas, estimándose que serán aprobadas sin ninguna modificación. Las cuentas del ejercicio 2019/2018 fueron aprobadas en la Junta General de Accionistas de fecha 17 de enero de 2020.

2.1 Imagen fiel

Las cuentas anuales se han preparado a partir de los registros contables de la Sociedad, de acuerdo con la legislación mercantil vigente y con las normas establecidas en el Plan General de Contabilidad, con la finalidad de mostrar la imagen fiel del patrimonio, de la situación financiera, de los resultados de sus operaciones y de los cambios en el patrimonio neto. El estado de flujos de efectivo se ha preparado con el fin de informar verazmente sobre el origen y utilización de los activos monetarios representativos de efectivo y otros activos líquidos equivalentes de la Sociedad.

Las cifras al 30 de septiembre de 2020 y 2019 las Uniones Temporales de Empresas en las que participa la Sociedad no han sido incorporadas a estas cuentas anuales por no ser su efecto significativo para las citadas cuentas anuales tomadas en su conjunto.



2.2 Comparación de la información

De acuerdo con la legislación mercantil, se presenta, a efectos comparativos, con cada una de las partidas del balance, de la cuenta de pérdidas y ganancias, del estado de cambios en el patrimonio neto y del estado de flujos de efectivo, además de las cifras del ejercicio 2020/2019, las correspondientes al ejercicio anterior. En la memoria también se incluye información cuantitativa del ejercicio anterior, salvo cuando una norma contable específicamente establece que no es necesario.

Al comparar las cifras del ejercicio 2020/2019 con las del ejercicio 2018/2019 hay que tener en cuenta el impacto de la escisión del negocio de Energía (Nota 1.2).

2.3 Principio de empresa en funcionamiento

Al 30 de septiembre de 2020 la Sociedad tenía un fondo de maniobra negativo por importe de 2.359.051 euros (positivo por importe de 30.676.658 euros al 30 de septiembre de 2019). No obstante, la Sociedad tiene garantizadas en todo momento sus necesidades de liquidez a través de líneas de su Casa Matriz que garantiza la disponibilidad de fondos / financiación. Adicionalmente la Sociedad tiene líneas de descuento en vigor con varias entidades bancarias nacionales (Nota 13.1). En consecuencia, los Administradores de la Sociedad han preparado las cuentas anuales atendiendo al principio de empresa en funcionamiento.

2.4 Aspectos críticos de la valoración y estimación de la incertidumbre

La preparación de las cuentas anuales requiere la aplicación de estimaciones contables relevantes y la realización de juicios, estimaciones e hipótesis en el proceso de aplicación de las políticas contables de la Sociedad. En este sentido, se resumen a continuación un detalle de los aspectos que han implicado un mayor grado de juicio, complejidad o en los que las hipótesis y estimaciones son significativas para la preparación de las cuentas anuales.

Aun cuando las estimaciones se han realizado en función de la mejor información disponible al 30 de septiembre de 2020, es posible que acontecimientos que puedan tener lugar en el futuro obliguen a su modificación en los próximos ejercicios. El efecto en cuentas anuales de las modificaciones que, en su caso, se derivasen de los ajustes a efectuar durante los próximos ejercicios se registra de forma prospectiva.

Deterioro del valor de los activos no corrientes

La valoración de los activos no corrientes requiere la realización de estimaciones con el fin de determinar su valor razonable, a los efectos de evaluar un posible deterioro. Para determinar este valor razonable los Administradores de la Sociedad, en su caso, estiman los flujos de efectivo futuros esperados de los activos o de las unidades generadoras de efectivo de las que forman parte y utilizan una tasa de descuento apropiada para calcular el valor actual de esos flujos de efectivo.

Durante el ejercicio 2019/2020 se ha revertido una corrección valorativa de 918.700 euros en relación con la inversión en la Sociedad Fábrica Electrotécnica Josa S.A. (531.400 euros de

SIEMENS, S.A.
Cuentas anuales
30 de septiembre de 2020

reversión de corrección valorativa en el ejercicio 2018/2019) (Nota 7).

Para los demás activos no corrientes, al 30 de septiembre de 2020 y 2019 no se ha registrado ningún deterioro.

Activos por impuesto diferido

Los activos por impuesto diferido se registran para todas aquellas diferencias temporarias deducibles, bases imponibles negativas pendientes de compensar y deducciones pendientes de aplicar, para las que es probable que la Sociedad disponga de ganancias fiscales futuras que permitan la aplicación de estos activos. Para determinar el importe de los activos por impuesto diferido que se pueden registrar, los Administradores estiman los importes y las fechas en las que se obtendrán las ganancias fiscales futuras y el periodo de reversión de las diferencias temporarias imponibles. Al 30 de septiembre de 2020, la Sociedad ha registrado activos por impuesto diferido por importe total de 25.704.050 euros (29.831.639 euros al 30 de septiembre de 2019) correspondientes íntegramente a diferencias temporarias (Nota 15.2)

Reconocimiento de ingresos de proyectos a largo plazo

En el caso de proyectos con un plazo de ejecución superior a doce meses y de un importe significativo, la Sociedad registra el ingreso de acuerdo con el grado de terminación o avance de los mismos en función de los costes incurridos respecto al volumen total estimado de costes del contrato. El beneficio relativo al resto de los proyectos se reconoce a medida que se terminan. Los costes relativos a estos proyectos no facturados se registran como trabajos en curso dentro del epígrafe de existencias. Los Administradores de la Sociedad consideran que el efecto de no reconocer por grado de avance el beneficio relativo a estos proyectos de menor tamaño, no es significativo para las cuentas anuales de la Sociedad, consideradas en su conjunto.

Provisiones a largo y a corto plazo

Las provisiones se valoran por el valor actual de la mejor estimación posible del importe necesario para cancelar o transferir a un tercero la obligación, registrándose los ajustes que surjan por la actualización de la provisión a largo plazo como un gasto financiero conforme se van devengando. Cuando se trata de provisiones con vencimiento inferior o igual a un año, o el efecto financiero no es significativo, no se lleva a cabo ningún tipo de descuento. Las provisiones se revisan a la fecha de cierre de cada balance y son ajustadas con el objetivo de reflejar la mejor estimación actual del pasivo correspondiente en cada momento. Las provisiones a 30 de septiembre de 2020 ascienden a 21.182.308 euros (18.403.455 euros a 30 de septiembre de 2019), de los cuales 4.394.128 euros son a largo plazo (5.080.207 euros a 30 de septiembre de 2019) y 16.788.180 euros a corto plazo (13.323.248 euros a 30 de septiembre de 2019) (Nota 12.1).

Raf. RB

SIEMENS, S.A.
Cuentas anuales
30 de septiembre de 2020

3. APLICACIÓN DE RESULTADOS

La propuesta de distribución del resultado del ejercicio 2019/2020, formulada por los Administradores y que se espera sea aprobada por la Junta General de Accionistas, es la siguiente:

	2020
<u>Base de reparto</u>	
Resultado neto del ejercicio – beneficio	5.181.168
A dividendos	5.181.168

3.1 Limitaciones para la distribución de dividendos

La Sociedad está obligada a destinar el 10% de los beneficios del ejercicio a la constitución de la reserva legal, hasta que ésta alcance, al menos, el 20% del capital social. Esta reserva mientras no supere el límite del 20% del capital social, no es distribuible a los accionistas. A 30 de septiembre de 2020 y 2019, esta reserva supera el 20% del capital social (Nota 11.3).

Una vez cubiertas las atenciones previstas por la Ley o los estatutos, sólo podrán repartirse dividendos con cargo al beneficio del ejercicio, o a reservas de libre disposición, si el valor del patrimonio neto no es o, a consecuencia del reparto, no resulta ser inferior al capital social. A estos efectos, los beneficios imputados directamente al patrimonio neto no podrán ser objeto de distribución, directa ni indirecta. Si existieran pérdidas de ejercicios anteriores que hicieran que ese valor del patrimonio neto de la Sociedad fuera inferior a la cifra del capital social, el beneficio se destinará a la compensación de estas pérdidas.

4. NORMAS DE REGISTRO Y VALORACIÓN

Los principales criterios de registro y valoración utilizados por la Sociedad en la elaboración de estas cuentas anuales son los siguientes:

4.1 Inmovilizado intangible

Los elementos incluidos en el inmovilizado inmaterial figuran valorados a su precio de adquisición o coste de producción.

Después del reconocimiento inicial, el inmovilizado intangible se valora por su coste, menos la amortización acumulada y, en su caso, el importe acumulado de las correcciones por deterioro registradas.

E. af. RB

SIEMENS, S.A.
Cuentas anuales
30 de septiembre de 2020

Los activos intangibles se amortizan sistemáticamente en función de la vida útil estimada de los bienes y de su valor residual. Los métodos y periodos de amortización aplicados son revisados en cada cierre de ejercicio y, si procede, ajustados de forma prospectiva. Al menos al cierre del ejercicio, se evalúa la existencia de indicios de deterioro, en cuyo caso se estiman los importes recuperables, efectuándose las correcciones valorativas que procedan.

En particular se aplican los siguientes criterios:

Gastos de investigación y desarrollo

Los gastos de investigación se consideran gastos del ejercicio en que se realizan.

Los gastos de desarrollo se activan desde el momento en que se cumplen las siguientes condiciones:

- Están específicamente individualizados por proyectos y su coste claramente establecido para que pueda ser distribuido en el tiempo.
- Se tienen motivos fundados del éxito técnico y de la rentabilidad económico-comercial de los proyectos activados.

Los costes capitalizados se amortizan linealmente desde la finalización de los correspondientes proyectos durante el período que se estima que contribuyen a la obtención de ingresos (10 años). La Sociedad elabora un estudio de viabilidad para determinar la recuperabilidad del activo y su capacidad de generar beneficios en el futuro. En el caso de que se decida no continuar con un proyecto, los importes registrados en el activo se imputan directamente a pérdidas del ejercicio.

Fondo de comercio

Los fondos de comercio se valoran inicialmente, en el momento de la adquisición, a su coste, siendo éste el exceso del coste de la combinación de negocios respecto al valor razonable de los activos identificables adquiridos menos el de los pasivos asumidos.

Conforme a lo dispuesto en el Plan General de Contabilidad aprobado por el Real Decreto 1514/2007, el fondo de comercio no se amortizaba y, en su lugar, las unidades generadoras de efectivo a las que se había asignado el fondo de comercio en la fecha de adquisición se sometían, al menos anualmente, a la comprobación de su eventual deterioro del valor, registrándose, en su caso, la correspondiente corrección valorativa por deterioro.

Con efectos desde el 1 de octubre de 2016, conforme a lo dispuesto en la disposición transitoria única del Real Decreto 602/2016, de 2 de diciembre, el fondo de comercio se amortiza de forma prospectiva linealmente durante su vida útil de 10 años.

Al menos anualmente se analiza si existen indicios de deterioro de valor de las unidades generadoras de efectivo a las que se haya asignado un fondo de comercio y, en caso de que los haya, se comprueba su eventual deterioro de valor de acuerdo con lo indicado en la nota 4.3.



SIEMENS, S.A.
Cuentas anuales
30 de septiembre de 2020

Al cierre de ejercicio 2019/2020 el valor neto contable del Fondo de Comercio asciende a 0 euros (119.674 euros al cierre del ejercicio 2018/2019), habiéndose transferido a Siemens Gas and Power, S.A.U en el contexto de la escisión del negocio de Energía (Nota 1.2).

Aplicaciones informáticas

La partida de aplicaciones informáticas incluye los costes incurridos en relación con las aplicaciones informáticas desarrolladas por la propia Sociedad que cumplen las condiciones indicadas anteriormente para la activación de los gastos de desarrollo, así como los costes de las adquiridas a terceros. Su amortización se realiza de forma lineal a lo largo de su vida útil estimada de 3 años para las que son aplicaciones de uso interno y en 10 años las que son desarrolladas para su comercialización (ver apartado gastos de desarrollo anterior).

4.2 Inmovilizado material

El inmovilizado material se valora inicialmente por su coste, ya sea el precio de adquisición o el coste de producción. El coste del inmovilizado material adquirido mediante combinaciones de negocios es su valor razonable en la fecha de adquisición.

Después del reconocimiento inicial, el inmovilizado material se valora por su coste, menos la amortización acumulada y, en su caso, el importe acumulado de las correcciones por deterioro registradas.

En el coste de aquellos activos adquiridos o producidos después del 1 de octubre de 2008, que necesitan más de un año para estar en condiciones de uso, se incluyen los gastos financieros devengados antes de la puesta en condiciones de funcionamiento del inmovilizado que cumplen con los requisitos para su capitalización. A 30 de septiembre de 2020 no hay gastos financieros capitalizados.

Los costes de renovación, ampliación o mejora de los bienes del inmovilizado material son incorporados al activo como mayor valor del bien exclusivamente cuando suponen un aumento de su capacidad, productividad o alargamiento de su vida útil y siempre que sea posible conocer o estimar el valor neto contable de los elementos que resultan dados de baja del inventario por haber sido sustituidos, en caso contrario son cargados en la cuenta de pérdidas y ganancias en el ejercicio en que se producen.

Los importes relacionados con los trabajos efectuados por la Sociedad para su inmovilizado se calculan por adición a las materias primas y otras materias consumibles, los costes directamente imputables a dichos bienes. De acuerdo con lo dispuesto en la normativa contable, los importes incurridos en el ejercicio se muestran como un abono por el importe total en la cuenta de pérdidas y ganancias en el epígrafe “Trabajos realizados por la empresa para su activo”.

La amortización de los elementos del inmovilizado material se realiza, desde el momento en que están disponibles para su puesta en funcionamiento, de forma lineal, durante su vida útil estimada. Los años de vida útil estimada para los distintos elementos del inmovilizado material son los siguientes:

SIEMENS, S.A.
Cuentas anuales
30 de septiembre de 2020

	Años
Construcciones	13 - 50
Instalaciones técnicas y maquinaria	2 - 10
Otras instalaciones, utillaje, mobiliario, elementos de transporte y equipos para procesos de información	2 - 12

Las bajas y enajenaciones se reflejan contablemente mediante la eliminación del coste del elemento y la amortización acumulada correspondiente.

En cada cierre de ejercicio, la Sociedad revisa los valores residuales, las vidas útiles y los métodos de amortización del inmovilizado material. Las modificaciones en los criterios inicialmente establecidos se reconocen como un cambio de estimación.

4.3 Deterioro del valor de los activos no financieros

Al menos al cierre del ejercicio, la Sociedad evalúa si existen indicios de que algún activo no corriente o, en su caso, alguna unidad generadora de efectivo pueda estar deteriorado. Si existen indicios y, en cualquier caso, para los fondos de comercio y los activos intangibles con vida útil indefinida se estiman sus importes recuperables.

El importe recuperable es el mayor entre el valor razonable menos los costes de venta y el valor en uso. Cuando el valor contable es mayor que el importe recuperable se produce una pérdida por deterioro. El valor en uso es el valor actual de los flujos de efectivo futuros esperados, utilizando tipos de interés de mercado sin riesgo, ajustados por los riesgos específicos asociados al activo. Para aquellos activos que no generan flujos de efectivo, en buena medida, independientemente de los derivados de otros activos o grupos de activos, el importe recuperable se determina para las unidades generadoras de efectivo a las que pertenecen dichos activos.

Las correcciones valorativas por deterioro y su reversión se contabilizan en la cuenta de pérdidas y ganancias. Las correcciones valorativas por deterioro se revierten cuando las circunstancias que las motivaron dejan de existir, excepto las correspondientes a los fondos de comercio. La reversión del deterioro tiene como límite el valor contable del activo que figuraría si no se hubiera reconocido previamente el correspondiente deterioro de valor.

4.4 Arrendamientos

Los contratos se califican como arrendamientos financieros cuando de sus condiciones económicas se deduce que se transfieren al arrendatario sustancialmente todos los riesgos y beneficios inherentes a la propiedad del activo objeto del contrato. En caso contrario, los contratos se clasifican como arrendamientos operativos.

Sociedad como arrendatario

Los pagos por arrendamientos operativos se registran como gastos en la cuenta de pérdidas y ganancias cuando se devengan.



Sociedad como arrendador

En relación con los arrendamientos financieros, la Sociedad reconoce en el momento inicial de la operación un crédito por el valor de los pagos mínimos a recibir por el arrendamiento más el valor residual del activo aunque no esté garantizado, descontados al tipo de interés implícito del contrato. La diferencia entre el crédito registrado y la cantidad a cobrar, correspondiente a intereses no devengados, se imputa a la cuenta de pérdidas y ganancias del ejercicio en que dichos intereses se devengan, de acuerdo con el método del tipo de interés efectivo.

Los ingresos derivados de los arrendamientos operativos se registran en la cuenta de pérdidas y ganancias cuando se devengan. Los costes directos imputables al contrato se incluyen como mayor valor del activo arrendado y se reconocen como gasto durante el plazo del contrato, aplicando el mismo criterio utilizado para el reconocimiento de los ingresos del arrendamiento.

4.5 Activos financieros

Clasificación y valoración

Préstamos y partidas a cobrar

En esta categoría se registran los créditos por operaciones comerciales y no comerciales, que incluyen los activos financieros cuyos cobros son de cuantía determinada o determinable, que no se negocian en un mercado activo y para los que se estima recuperar todo el desembolso realizado por la Sociedad, salvo, en su caso, por razones imputables a la solvencia del deudor.

En su reconocimiento inicial en el balance, se registran por su valor razonable, que, salvo evidencia en contrario, es el precio de la transacción, que equivale al valor razonable de la contraprestación entregada más los costes de transacción que les sean directamente atribuibles.

Tras su reconocimiento inicial, estos activos se valoran a su coste amortizado.

No obstante, los créditos por operaciones comerciales con vencimiento no superior a un año y que no tienen un tipo de interés contractual, así como los anticipos y créditos al personal, los dividendos a cobrar y los desembolsos exigidos sobre instrumentos de patrimonio, cuyo importe se espera recibir en el corto plazo, se valoran inicialmente y posteriormente por su valor nominal, cuando el efecto de no actualizar los flujos de efectivo no es significativo.

Inversiones en el patrimonio de empresas del grupo, multigrupo y asociadas

Las inversiones en empresas del grupo, asociadas y multigrupo se reconocen inicialmente al coste que equivale al valor razonable de la contraprestación entregada, incluyendo los costes de transacción incurridos y se valoran posteriormente al coste, menos el importe de las correcciones valorativas por deterioro.

Cuando una inversión pasa a calificarse como empresas del grupo, multigrupo o asociadas, se considera que el coste es el valor contable por la que estaba registrada, manteniéndose en

Ref B

SIEMENS, S.A.
Cuentas anuales
30 de septiembre de 2020

patrimonio neto los ajustes valorativos previamente registrados hasta que la inversión se enajene o deteriore.

Derivados de Cobertura

Incluyen los derivados financieros clasificados como instrumentos de cobertura.

Los instrumentos financieros que han sido designados como instrumentos de cobertura o como partidas cubiertas se valoran según lo establecido en la nota 4.8.

Intereses y dividendos

Los intereses y dividendos de activos financieros devengados con posterioridad al momento de la adquisición se reconocen como ingresos en la cuenta de pérdidas y ganancias. Los intereses se reconocen utilizando el método del tipo de interés efectivo y los dividendos cuando se declara el derecho a recibirlos.

A estos efectos, en la valoración inicial de los activos financieros se registran de forma independiente, atendiendo a su vencimiento, el importe de los intereses explícitos devengados y no vencidos en dicho momento, así como el importe de los dividendos acordados por el órgano competente hasta el momento de la adquisición. Se entiende por intereses explícitos aquellos que se obtienen de aplicar el tipo de interés contractual del instrumento financiero.

Baja de activos financieros

Los activos financieros se dan de baja del balance de la Sociedad cuando han expirado los derechos contractuales sobre los flujos de efectivo del activo financiero o cuando se transfieren, siempre que en dicha transferencia se transmitan sustancialmente los riesgos y beneficios inherentes a su propiedad.

Si la Sociedad no ha cedido ni retenido sustancialmente los riesgos y beneficios del activo financiero, éste se da de baja cuando no se retiene el control. Si la Sociedad mantiene el control del activo, continúa reconociéndolo por el importe al que está expuesta por las variaciones de valor del activo cedido, es decir, por su implicación continuada, reconociendo el pasivo asociado.

Para las operaciones de factoring en las que se ceden los derechos de crédito a determinadas entidades bancarias, se dan de baja los activos financieros correspondientes, al ser calificada dicha cesión como sin recurso, traspasando a dichas entidades los riesgos y beneficios inherentes a la propiedad.

La diferencia entre la contraprestación recibida neta de los costes de transacción atribuibles, considerando cualquier nuevo activo obtenido menos cualquier pasivo asumido, y el valor en libros del activo financiero transferido, más cualquier importe acumulado que se haya reconocido directamente en el patrimonio neto, determina la ganancia o pérdida surgida al dar de baja el activo financiero y forma parte del resultado del ejercicio en que se produce.

La Sociedad no da de baja los activos financieros en las cesiones en las que retiene

sustancialmente los riesgos y beneficios inherentes a su propiedad, tales como el descuento de efectos, las ventas de activos financieros con pacto de recompra a un precio fijo o al precio de venta más un interés y las titulaciones de activos financieros en las que la Sociedad retiene financiaciones subordinadas u otro tipo de garantías que absorben sustancialmente todas las pérdidas esperadas. En estos casos, la Sociedad reconoce un pasivo financiero por un importe igual a la contraprestación recibida.

4.6 Deterioro del valor de los activos financieros

Un activo financiero o grupo de activos financieros está deteriorado y se ha producido una pérdida por deterioro, si existe evidencia objetiva del deterioro como resultado de uno o más eventos que han ocurrido después del reconocimiento inicial del activo y ese evento o eventos causantes de la pérdida tienen un impacto sobre los flujos de efectivo futuros estimados del activo o grupo de activos financieros, que puede ser estimado con fiabilidad.

La Sociedad sigue el criterio de registrar las oportunas correcciones valorativas por deterioro de préstamos y partidas a cobrar e instrumentos de deuda, cuando se ha producido una reducción o retraso en los flujos de efectivo estimados futuros, motivados por la insolvencia del deudor.

Asimismo, en el caso de instrumentos de patrimonio, existe deterioro de valor cuando se produce la falta de recuperabilidad del valor en libros del activo por un descenso prolongado o significativo en su valor razonable.

Deterioro de valor de activos financieros valorados a coste amortizado

En el caso de activos financieros contabilizados a coste amortizado, el importe de la pérdida por deterioro del valor es la diferencia entre el valor contable del activo financiero y el valor actual de los flujos de efectivo futuros estimados, excluyendo las pérdidas crediticias futuras en las que no se ha incurrido, descontados al tipo de interés efectivo original del activo. Para los activos financieros a tipo de interés variable se utiliza el tipo de interés efectivo que corresponde a la fecha de valoración según las condiciones contractuales. Para instrumentos de deuda clasificados como inversiones a vencimiento, la Sociedad utiliza el valor de mercado de los mismos, siempre que éste sea lo suficientemente fiable como para considerarlo representativo del valor que pudiera recuperar.

La pérdida por deterioro se reconoce con cargo a resultados y es reversible en ejercicios posteriores, si la disminución puede ser objetivamente relacionada con un evento posterior a su reconocimiento. No obstante la reversión de la pérdida tiene como límite el coste amortizado que hubieran tenido los activos, si no se hubiera registrado la pérdida por deterioro de valor.

La corrección valorativa por insolvencias de clientes implica un elevado juicio por la Dirección y la revisión de saldos individuales en base a la calidad crediticia de los clientes, tendencias actuales del mercado y análisis histórico de las insolvencias a nivel agregado. En relación a la corrección valorativa derivada del análisis agregado de la experiencia histórica de impagados,

E. af. RB

una reducción en el volumen de saldos implica una reducción de las correcciones valorativas y viceversa.

Instrumentos de patrimonio

El cálculo de deterioro se determina como resultado de la comparación del valor contable de la inversión con su valor recuperable, entendiendo como el mayor del valor en uso o valor razonable menos los costes de venta.

En este sentido, el valor en uso se calcula en función de la participación de la Sociedad en el valor actual de los flujos de efectivo estimados de las actividades ordinarias y de la enajenación final o de los flujos estimados que se espera recibir del reparto de dividendos y de la enajenación final de la inversión.

No obstante y en determinados casos, salvo mejor evidencia del importe recuperable de la inversión, en la estimación del deterioro de esta clase de activos se toma en consideración el patrimonio neto de la sociedad participada, ajustado, en su caso, a los principios contables generalmente aceptados en España, corregido por las plusvalías tácitas netas existentes en la fecha de la valoración.

En ejercicios posteriores se reconocen las reversiones del deterioro de valor, en la medida que exista un aumento del valor recuperable, con el límite del valor contable que tendría la inversión si no se hubiera reconocido el deterioro de valor.

La pérdida o reversión del deterioro se reconoce en la cuenta de pérdidas y ganancias.

La corrección valorativa por deterioro de valor de la inversión se limita al valor de la misma, excepto en aquellos casos en los que se hubieran asumido por parte de la Sociedad obligaciones contractuales, legales o implícitas, o bien haya efectuado pagos en nombre de las sociedades. En este último caso, se reconoce una provisión de acuerdo con los criterios expuestos en la nota 4.12 "Provisiones".

4.7 Pasivos financieros

Los pasivos financieros, incluyendo acreedores comerciales y otras cuentas a pagar se reconocen inicialmente por su valor razonable, ajustados por los costes de transacción que son directamente atribuibles a la emisión de los mismos. Con posterioridad al reconocimiento inicial, los pasivos clasificados bajo esta categoría se valoran a coste amortizado utilizando el método del tipo de interés efectivo.

No obstante, los pasivos financieros que no tengan un tipo de interés establecido, el importe venza o se espere recibir en el corto plazo y el efecto de actualizar no sea significativo, se valoran por su valor nominal.

Confirming

La Sociedad tiene contratadas con diversas instituciones financieras operaciones de confirming



SIEMENS, S.A.
Cuentas anuales
30 de septiembre de 2020

para la gestión del pago a los proveedores. Los pasivos comerciales cuya liquidación se encuentra gestionada por las instituciones financieras se muestran en el epígrafe “Acreedores comerciales y otras cuentas a pagar” del balance hasta el momento en el que se ha producido su liquidación, cancelación o expiración.

Fianzas

Las fianzas entregadas y recibidas como consecuencia de los contratos de arrendamiento operativo de inmovilizado material y de inversiones inmobiliarias, se valoran siguiendo los criterios expuestos para los pasivos financieros. La diferencia entre el importe recibido y el valor razonable se reconoce como un cobro anticipado que se imputa a la cuenta de pérdidas y ganancias durante el periodo de arrendamiento.

No obstante, el importe de las fianzas que venza o se espere recibir/entregar en el corto plazo y el efecto de actualizar no sea significativo, se valoran por su valor nominal.

Bajas y modificaciones de pasivos financieros

La Sociedad da de baja un pasivo financiero o una parte del mismo cuando ha cumplido con la obligación contenida en el pasivo o bien está legalmente dispensada de la responsabilidad fundamental contenida en el pasivo ya sea en virtud de un proceso judicial o por el acreedor.

La Sociedad reconoce la diferencia entre el valor contable del pasivo financiero o de una parte del mismo cancelado o cedido a un tercero y la contraprestación pagada, incluida cualquier activo cedido diferente del efectivo o pasivo asumido, con cargo o abono a la cuenta de pérdidas y ganancias.

4.8 Coberturas contables

La Sociedad realiza operaciones de cobertura del valor razonable de las cuentas a cobrar/pagar en moneda extranjera y operaciones de cobertura de precios en la compra de materias primas.

Sólo se designan como operaciones de cobertura aquellas que eliminan eficazmente algún riesgo inherente al elemento o posición cubierta durante todo el plazo previsto de cobertura, lo que implica que desde su contratación se espera que ésta actúe con un alto grado de eficacia y que exista una evidencia suficiente de que la cobertura ha sido eficaz durante la vida del elemento o posición cubierta.

Las diferencias de cambio y la variación del valor razonable del instrumento de cobertura se registran en la cuenta de pérdidas y ganancias (Nota 17).

La parte de la ganancia o la pérdida del instrumento de cobertura determinado como cobertura eficaz, se reconocerá transitoriamente en el patrimonio neto, imputándose a la cuenta de pérdidas y ganancias en el ejercicio o ejercicios en los que la operación cubierta prevista afecte al resultado salvo que la cobertura corresponda a una transacción prevista que termine en el reconocimiento de un activo o pasivo no financiero, en cuyo caso los importes registrados en el patrimonio neto se incluirán en el coste del activo o pasivo cuando sea adquirido o asumido.

4.9 Existencias

Las existencias se valoran a su precio de adquisición o coste de producción.

El coste de adquisición incluye el importe facturado por el vendedor después de deducir cualquier descuento, rebaja u otras partidas similares, más los gastos adicionales que se producen hasta que los bienes se hallan ubicados para su venta y otros directamente atribuibles a la adquisición, así como los impuestos indirectos no recuperables de la Hacienda Pública.

El coste de producción se determina añadiendo al precio de adquisición de las materias primas y otras materias consumibles, la mano de obra y otros costes directamente imputables al producto y los gastos indirectos que razonablemente sean imputables al producto en la medida que los mismos corresponden al periodo de fabricación.

El coste se determina de la forma siguiente:

- Existencias comerciales - Al coste medio ponderado de adquisición
- Material primas y otros aprovisionamientos - Al coste medio ponderado de adquisición
- Productos en curso, semiterminados y terminados - Al coste real efectivo interno, que comprende el coste de los materiales incorporados a coste medio ponderado más el coste de la mano de obra directa y los gastos indirectos de fabricación.
- Trabajos en curso - Al coste real efectivo interno o coste de adquisición, según procedencia

Los anticipos entregados a proveedores, que al 30 de septiembre de 2020 y 2019, recogen fundamentalmente los importes entregados a empresas del grupo en proyectos en los que éstas actúan como subcontratistas, se registran por el importe efectivamente entregado (Nota 18.1). Los anticipos recibidos de clientes, fundamentalmente por el mismo concepto, se registran siguiendo los mismos criterios en el epígrafe de “acreedores comerciales y otras cuentas a pagar” del balance.

En aquellas circunstancias en que el valor de mercado o de reposición de las existencias resulta inferior al precio de coste, se practican las oportunas correcciones valorativas. Asimismo, se efectúan las correcciones valorativas correspondientes para aquellas existencias de escasa rotación o lento movimiento, así como para las que se consideran obsoletas.

4.10 Efectivo y otros activos líquidos equivalentes

Este epígrafe incluye el efectivo en cuentas corrientes bancarias y los depósitos y adquisiciones temporales de activos que cumplen con todos los siguientes requisitos.

- a) Son convertibles en efectivo.
- b) En el momento de su adquisición su vencimiento no era superior a los tres meses
- c) No están sujetos a un riesgo significativo de cambio de valor.

E. J. RB

d) Forman parte de la política de gestión normal de tesorería de la Sociedad.

4.11 Subvenciones

Las subvenciones se califican como no reintegrables cuando se han cumplido las condiciones establecidas para su concesión, registrándose en ese momento directamente en el patrimonio neto, una vez deducido el efecto impositivo correspondiente.

Las subvenciones reintegrables se registran como pasivos de la Sociedad hasta que se adquieren la condición de no reintegrables, no registrándose ningún ingreso hasta dicho momento.

Las subvenciones recibidas para financiar gastos específicos se imputan a la cuenta de pérdidas y ganancias del ejercicio en el que se devenguen los gastos que están financiando. Las subvenciones recibidas para adquirir activos materiales se imputan como ingresos del ejercicio en proporción a su amortización.

4.12 Provisiones y contingencias

La Sociedad reconoce una provisión en el balance cuando tiene una obligación actual (ya sea por una disposición legal, contractual o por una obligación implícita o tácita), surgida como consecuencia de sucesos pasados, que se estima probable que suponga una salida de recursos para su liquidación y que es cuantificable.

Las provisiones se valoran por el valor actual de la mejor estimación posible del importe necesario para cancelar o transferir a un tercero la obligación, registrándose los ajustes que surjan por la actualización de la provisión como un gasto financiero conforme se van devengando. Cuando se trata de provisiones con vencimiento inferior o igual a un año, o el efecto financiero no es significativo, no se lleva a cabo ningún tipo de descuento. Las provisiones se revisan a la fecha de cierre de cada balance y son ajustadas con el objetivo de reflejar la mejor estimación actual del pasivo correspondiente en cada momento.

Las compensaciones a recibir de un tercero en el momento de liquidar las provisiones se reconocen como un activo, sin minorar el importe de la provisión, siempre que no existan dudas de que dicho reembolso va a ser recibido, y sin exceder del importe de la obligación registrada. Cuando existe un vínculo legal o contractual de exteriorización del riesgo, en virtud del cual la Sociedad no esté obligada a responder del mismo, el importe de dicha compensación se deduce del importe de la provisión.

Por otra parte, se consideran pasivos contingentes aquellas posibles obligaciones, surgidas como consecuencia de sucesos pasados, cuya materialización está condicionada a que ocurran eventos futuros que no están enteramente bajo el control de la Sociedad y aquellas obligaciones presentes, surgidas como consecuencia de sucesos pasados, para las que no es probable que haya una salida de recursos para su liquidación o no se pueden valorar con suficiente fiabilidad. Estos pasivos no son objeto de registro contable, detallándose los mismos en la memoria, excepto cuando la salida de recursos sea remota.

L. af. RB

Provisiones por reestructuraciones y despidos

Las provisiones relacionadas con procesos de reestructuración se reconocen en el momento en que existe un plan formal detallado y se ha generado una expectativa válida entre el personal afectado de que se va a producir la rescisión de la relación laboral, ya sea por haber comenzado a ejecutar el plan o por haber anunciado sus principales características.

Provisión por garantías

Los proyectos y productos que desarrolla y vende la Sociedad están sujetos a un periodo de garantía entre dos y cinco años, dependiendo del sector, por lo que se registra una provisión por garantías por los costes que se estima se incurrirá para los proyectos y los productos con garantía en vigor a la fecha del cierre. El cálculo de dicha provisión se determina a partir de la información histórica disponible sobre los costes de garantía incurridos y su relación con el volumen de ventas sujetas a garantías.

4.13 Pasivos por retribuciones a largo plazo al personal

Pensiones

Durante enero de 2001, la Sociedad procedió al rescate de la totalidad de las obligaciones por pensiones devengadas hasta esa fecha con sus trabajadores no existiendo por tanto desde entonces ninguna obligación de esta naturaleza para la Sociedad. El importe en que se valoraron las mencionadas obligaciones, una vez negociado con los sindicatos, fue desembolsado por la Sociedad en un pago único para la contratación de una póliza de seguros de aportación definida.

Desde esa fecha, el pago de las pensiones de jubilación es efectuado por la compañía de seguros con la que se firmó el contrato sin que en ningún caso la Sociedad tenga que hacer frente a pago adicional alguno.

Premios de antigüedad

La Sociedad concede unos premios a sus empleados cuando cumplen 25 y 40 años de servicio en la misma, que son pagados de una sola vez cuando alcanzan la antigüedad requerida. La Sociedad sigue el criterio de dotar provisiones por este concepto durante el período que se estima que los empleados estarán al servicio de la Sociedad.

4.14 Transacciones con pagos basados en instrumentos financieros

Algunos empleados y directivos de la Sociedad participan en un plan de retribución en base a acciones de Siemens AG, sociedad cotizada y cabecera del grupo Siemens en el mundo. El gasto de personal se registra según los empleados y directivos correspondientes vayan prestando sus servicios a la Sociedad.

Raf. RB

4.15 Impuesto sobre beneficios

La Sociedad tributa en régimen de declaración consolidada formando parte de un grupo de sociedades del que es cabecera Siemens Holding, S.L. junto con Telecomunicación Electrónica y Conmutación, S.A.; Siemens Renting, S.A.; Siemens Healthcare, S.L.U.; Siemens Logistics, S.L.U.; Fábrica Electrónica Josa, S.A.; Siemens Industry Software, S.L., Flender Iberica SLU, Siemens Rail Automation, S.A.U., Mentor Graphics España, S.L.; Siemens Mobility S.A.U y Aimsun S.L. El impuesto corriente se registra como cuenta a pagar a la Sociedad dominante del Grupo fiscal.

El gasto por impuesto sobre beneficios del ejercicio se calcula mediante la suma del impuesto corriente, que resulta de aplicar el correspondiente tipo de gravamen a la base imponible del ejercicio menos las bonificaciones y deducciones existentes, y de las variaciones producidas durante dicho ejercicio en los activos y pasivos por impuestos diferidos registrados. Se reconoce en la cuenta de pérdidas y ganancias, excepto cuando corresponde a transacciones que se registran directamente en el patrimonio neto, en cuyo caso el impuesto correspondiente también se registra en el patrimonio neto, y en la contabilización inicial de las combinaciones de negocios en las que se registra como los demás elementos patrimoniales del negocio adquirido.

El impuesto sobre beneficios corriente o diferido se reconoce en resultados, salvo que surja de una transacción o suceso económico que se ha reconocido en el mismo ejercicio o en otro diferente, contra patrimonio neto o de una combinación de negocios.

Los impuestos diferidos se registran para las diferencias temporarias existentes en la fecha del balance entre la base fiscal de los activos y pasivos y sus valores contables. Se considera como base fiscal de un elemento patrimonial el importe atribuido al mismo a efectos fiscales.

El efecto impositivo de las diferencias temporarias se incluye en los correspondientes epígrafes de “Activos por impuesto diferido” y “Pasivos por impuesto diferido” del balance.

La Sociedad reconoce los activos por impuesto diferido para todas las diferencias temporarias deducibles siempre que resulte probable que existan bases imponibles positivas futuras que permitan la aplicación de estos activos, salvo, en su caso, para las excepciones previstas en la normativa vigente.

En el caso de las combinaciones de negocios en los que no se hubieran reconocido separadamente activos por impuesto diferido en la contabilización inicial por no cumplir los criterios para su reconocimiento, los activos por impuesto diferido que se reconozcan dentro del periodo de valoración y que procedan de nueva información sobre hechos y circunstancias que existían a la fecha de adquisición, supondrán un ajuste al importe del fondo de comercio relacionado. Tras el citado periodo de valoración, o por tener origen en hechos y circunstancias que no existían a la fecha de adquisición, se registrarán contra resultados o, si la norma lo requiere, directamente en patrimonio neto.

En la fecha de cierre de cada ejercicio la Sociedad evalúa los activos por impuesto diferido reconocido y aquellos que no se han reconocido anteriormente. En base a tal evaluación, la Sociedad procede a dar de baja un activo reconocido anteriormente si ya no resulta probable

Encl. AB

SIEMENS, S.A.
Cuentas anuales
30 de septiembre de 2020

su recuperación, o procede a registrar cualquier activo por impuesto diferido no reconocido anteriormente siempre que resulte probable que la Sociedad disponga de ganancias fiscales futuras que permitan su aplicación.

Los activos y pasivos por impuesto diferido se valoran a los tipos de gravamen esperados en el momento de su reversión, según la normativa vigente aprobada, y de acuerdo con la forma en que racionalmente se espera recuperar o pagar el activo o pasivo por impuesto diferido.

Los activos y pasivos por impuesto diferido no se descuentan y se clasifican como activos y pasivos no corrientes.

4.16 Clasificación de los activos y pasivos entre corrientes y no corrientes

La Sociedad presenta el balance de situación clasificando activos y pasivos entre corriente y no corriente. A estos efectos son activos o pasivos corrientes aquellos que cumplen los siguientes criterios:

- Los activos se clasifican como corrientes cuando se espera realizarlos o se pretende venderlos o consumirlos en el transcurso del ciclo normal de la explotación de la Sociedad, se mantienen fundamentalmente con fines de negociación, se espera realizarlos dentro del periodo de los doce meses posteriores a la fecha de cierre o se trata de efectivo u otros activos líquidos equivalente, excepto en aquellos casos en los que no puedan ser intercambiados o utilizados para cancelar un pasivo, al menos dentro de los doce meses siguientes a la fecha de cierre.
- Los pasivos se clasifican como corrientes cuando se espera liquidarlos en el ciclo normal de la explotación de la Sociedad, se mantienen fundamentalmente para su negociación, se tienen que liquidar dentro del periodo de doce meses después de la fecha de cierre o la Sociedad no tiene derecho incondicional para aplazar la cancelación de los pasivos durante los doce meses siguientes a la fecha de cierre.
- Los pasivos financieros se clasifican como corrientes cuando deban liquidarse dentro de los doce meses siguientes a la fecha de cierre, aunque el plazo original sea por un periodo superior a doce meses y exista un acuerdo de refinanciación o de reestructuración de los pagos a largo plazo que haya concluido después de la fecha de cierre y antes de que las cuentas anuales sean formuladas.

4.17 Ingresos y gastos

De acuerdo con el principio de devengo, los ingresos y gastos se registran cuando ocurren, con independencia de la fecha de su cobro o de su pago.

Ingresos por ventas y prestaciones de servicios

Los ingresos por la venta de bienes o servicios se reconocen por el valor razonable de la contrapartida recibida o a recibir derivada de los mismos. Los descuentos por pronto pago, por volumen u otro tipo de descuentos, así como los intereses incorporados al nominal de los

E. a. RB

SIEMENS, S.A.
Cuentas anuales
30 de septiembre de 2020

créditos, se registran como una minoración de estos. Los impuestos indirectos que gravan las operaciones y que son repercutibles a terceros no forman parte de los ingresos.

Adicionalmente la Sociedad considera materializado el ingreso por la venta de productos y servicios cuando

- consta una prueba inequívoca del acuerdo,
- la entrega se ha producido o el servicio ha sido prestado y
- los riesgos se han transmitido al cliente.

Además, la Sociedad debe determinar la cuantía del ingreso de modo fiable y el cobro de la deuda debe ser probable. En caso de haberse previsto la aceptación por parte del cliente, los correspondientes ingresos se contabilizan cuando se produce dicha aceptación.

En el caso de proyectos con un plazo de ejecución superior a doce meses y de un importe significativo, la Sociedad registra el ingreso de acuerdo con el grado de terminación o avance de los mismos en función de los costes incurridos respecto al volumen total estimado de costes del contrato. El beneficio relativo al resto de los proyectos se reconoce a medida que se terminan. Los costes relativos a estos proyectos no facturados se registran como trabajos en curso dentro del epígrafe de existencias.

En el caso de que las facturaciones realizadas superen el ingreso obtenido aplicando el porcentaje de realización, dicho exceso se registra como “Anticipos de clientes” dentro de la partida “Acreedores comerciales y otras cuentas a pagar” del pasivo corriente. Por el contrario, el importe correspondiente a los ingresos no facturados se registra como “Clientes facturas pendientes de emitir” dentro de la partida de “Deudores comerciales y otras cuentas a cobrar” del activo circulante.

En caso de contratos de asistencia técnica de larga duración, por regla general la Sociedad contabiliza los ingresos de forma lineal a lo largo de la vigencia del contrato o bien, cuando los costes derivados de la prestación del servicio, se estime no se incurran de manera lineal, tan pronto como se haya prestado el servicio.

Los ingresos resultantes del arrendamiento operativo por el alquiler de bienes de equipo son contabilizados por la Sociedad de forma lineal a lo largo de la duración del contrato mientras que los ingresos derivados del arrendamiento financiero, cuando las condiciones contractuales fijadas pueden interpretarse como operaciones de venta de equipos con cobro aplazado, se computan como ventas.

Los dividendos se computan en el resultado cuando ha nacido el derecho a su percepción.

4.18 Transacciones en moneda extranjera

La moneda funcional y de presentación de la Sociedad es el euro.



SIEMENS, S.A.
Cuentas anuales
30 de septiembre de 2020

Las transacciones en moneda extranjera se convierten en su valoración inicial al tipo de cambio vigente en la fecha de transacción.

Los activos y pasivos monetarios denominados en moneda extranjera se convierten al tipo de cambio vigente en la fecha de balance. Las diferencias de cambio, tanto positivas como negativas, que se originan en este proceso, así como las que se produzcan al liquidar dichos elementos patrimoniales, se reconocen en la cuenta de pérdidas y ganancias del ejercicio en el que surjan.

Las partidas no monetarias valoradas a coste histórico se valoran aplicando el tipo de cambio de la fecha de transacción.

Las partidas no monetarias valoradas a valor razonable se valoran aplicando el tipo de cambio de la fecha de determinación del valor razonable. Las diferencias de cambio se registran directamente en el patrimonio neto si la partida no monetaria se valora contra patrimonio neto y en la cuenta de pérdidas y ganancias si se valora contra el resultado del ejercicio.

4.19 Negocios conjuntos

La Sociedad no ha integrado en el balance al 30 de septiembre de 2020 así como en la cuenta de pérdidas y ganancias del ejercicio finalizado en dicha fecha los estados financieros de las Uniones Temporales de Empresas en las que participa, por ser en su gran mayoría UTE's instrumentales y no ser su efecto significativo para las citadas cuentas anuales tomadas en su conjunto.

4.20 Elementos patrimoniales de naturaleza medioambiental

Los gastos relativos a las actividades de descontaminación y restauración de lugares contaminados, eliminación de residuos y otros gastos derivados del cumplimiento de la legislación medioambiental se registran como gastos del ejercicio en que se producen, salvo que correspondan al coste de compra de elementos que se incorporen al patrimonio de la Sociedad con el objeto de ser utilizados de forma duradera, en cuyo caso se contabilizan en las correspondientes partidas del epígrafe "Inmovilizado material", siendo amortizados con los mismos criterios.

4.21 Operaciones con partes vinculadas

Las transacciones con partes vinculadas se contabilizan de acuerdo con las normas de valoración detalladas anteriormente, excepto para las siguientes transacciones:

- Las aportaciones no dinerarias de un negocio a una empresa del grupo se valoran, en general, por el valor contable de los elementos patrimoniales entregados en las cuentas anuales consolidadas en la fecha en la que se realiza la operación.

E. a/ RB

SIEMENS, S.A.
Cuentas anuales
30 de septiembre de 2020

- En las operaciones de fusión y escisión de un negocio, los elementos adquiridos se valoran, en general, por el importe que corresponde a los mismos, una vez realizada la operación, en las cuentas anuales consolidadas. Las diferencias que se originan se registran en reservas.

Los precios de las operaciones realizadas con partes vinculadas se encuentran adecuadamente soportados, por lo que los Administradores de la Sociedad consideran que no existen riesgos que pudieran originar pasivos fiscales significativos.

4.22 Combinaciones de negocio

Las combinaciones de negocios en las que la Sociedad adquiere el control de uno o varios negocios mediante la fusión o escisión de varias empresas o por la adquisición de todos los elementos patrimoniales de una empresa o de una parte que constituya uno o más negocios, se registran por el método de adquisición, que supone contabilizar, en la fecha de adquisición, los activos adquiridos y los pasivos asumidos por su valor razonable, siempre y cuando éste pueda ser medido con fiabilidad.

La diferencia entre el coste de la combinación de negocios y el valor de los activos identificables adquiridos menos el de los pasivos asumidos se registra como fondo de comercio, en el caso en que sea positiva, o como un ingreso en la cuenta de pérdidas y ganancias, en el caso en que sea negativa.

Las combinaciones de negocios para las que en la fecha de cierre del ejercicio no se ha concluido el proceso de valoración necesario para aplicar el método de adquisición se contabilizan utilizando valores provisionales. Estos valores deben ser ajustados en el plazo máximo de un año desde la fecha de adquisición. Los ajustes que se reconozcan para completar la contabilización inicial se realizan de forma retroactiva, de forma que los valores resultantes sean los que se derivarían de haber tenido inicialmente dicha información, ajustándose, por tanto, las cifras comparativas.

4.23 Indemnizaciones por despido

De acuerdo con la legislación laboral vigente, la Sociedad está obligada al pago de indemnizaciones a aquellos empleados con los que, en determinadas condiciones, rescinda sus relaciones laborales. Las indemnizaciones por despido susceptibles de cuantificación razonable se registran como gasto del ejercicio en el que existe una expectativa válida, creada por la Sociedad frente a los terceros afectados.



SIEMENS, S.A.
Cuentas anuales
30 de septiembre de 2020

5. INMOVILIZADO INTANGIBLE

El detalle y los movimientos de las distintas partidas que componen el inmovilizado intangible son los siguientes:

Ejercicio 2020	30.09.2019	Altas y dotaciones	Segregaciones (Nota 1.2)	30.09.2020
Coste				
Fondo de comercio	2.237.850	-	(2.165.867)	71.983
Aplicaciones informáticas	3.390.352	-	(15.025)	3.375.327
	5.628.202	-	(2.180.892)	3.447.310
Amortización Acumulada				
Fondo de comercio	(2.118.176)	-	2.046.193	(71.983)
Aplicaciones informáticas	(3.381.791)	(4.006)	15.025	(3.370.772)
	(5.499.967)	(4.006)	2.061.218	(3.442.755)
Valor neto contable	128.235			4.555

Ejercicio 2019	30.09.2018	Altas y dotaciones	Segregaciones (Nota 1.2)	30.09.2019
Coste				
Fondo de comercio	2.237.850	-	-	2.237.850
Aplicaciones informáticas	3.384.586	5.766	-	3.390.352
	5.622.436	5.766	-	5.628.202
Amortización Acumulada				
Fondo de comercio	(2.102.217)	(15.959)	-	(2.118.176)
Aplicaciones informáticas	(3.367.880)	(13.911)	-	(3.381.791)
	(5.470.097)	(29.870)	-	(5.499.967)
Valor neto contable	152.339			128.235

5.1 Descripción de los principales movimientos

El movimiento del ejercicio 2019/2020 viene derivado del traspaso del Fondo de Comercio a Siemens Gas and Power, S.A.U en el contexto de la escisión del negocio de Energía (Nota 1.2).

5.2 Otra información

La Sociedad no tiene inmovilizados intangibles adquiridos a empresas del grupo y no hay inmovilizados intangibles fuera del territorio español.

A 30 de septiembre de 2020 y 2019 no existen compromisos firmes de compra de inmovilizados intangibles y el importe de elementos totalmente amortizados en uso asciende a 1.650.653 euros (1.665.679 euros a 30 de septiembre 2019).

L. af. RB

SIEMENS, S.A.
Cuentas anuales
30 de septiembre de 2020

6. INMOVILIZADO MATERIAL

El detalle y los movimientos de las distintas partidas que componen el inmovilizado material son las siguientes:

2020	Saldo inicial	Altas y dotaciones	Segregaciones (Nota 1.2)	Traspasos	Bajas	Saldo final
Coste						
Terrenos y construcciones	117.652.864	-	(5.200.000)	540.332	(13.181)	112.980.015
Instalaciones técnicas y maquinaria	1.393.486	11.590	(257.775)	3.945	(36.743)	1.114.503
Otras instalaciones, utillaje, mobiliario, elementos de transporte y equipos para procesos de información	11.709.318	476.163	(1.966.294)	61.118	(944.071)	9.336.234
Anticipos e inmovilizaciones en curso	480.183	1.435.214	-	(605.395)	(2.189)	1.307.813
Total	131.235.851	1.922.967	(7.424.069)	-	(996.184)	124.738.565
Amortización acumulada						
Construcciones	(44.337.366)	(2.236.213)	1.815.380	-	13.182	(44.745.017)
Instalaciones técnicas y maquinaria	(727.728)	(105.226)	111.226	-	23.290	(698.438)
Otras instalaciones, utillaje, mobiliario y equipos para procesos de información	(9.810.981)	(550.359)	1.605.261	-	926.704	(7.829.375)
Total	(54.876.075)	(2.891.798)	3.531.867	-	963.176	(53.272.830)
Correcciones valorativas por deterioro						
Instalaciones técnicas y maquinaria	(15.130)	-	15.130	-	-	-
Otras instalaciones, utillaje, mobiliario y equipos para procesos de información	(4.221)	-	4.221	-	-	-
	(19.351)	-	19.351	-	-	-
Valor neto contable	76.340.425					71.465.735

2019	Saldo inicial	Altas y dotaciones	Segregaciones (Nota 1.2)	Traspasos	Bajas	Saldo final
Coste						
Terrenos y construcciones	117.521.943	-	-	226.591	(95.670)	117.652.864
Instalaciones técnicas y maquinaria	1.049.142	83.134	-	264.692	(3.482)	1.393.486
Otras instalaciones, utillaje, mobiliario, elementos de transporte y equipos para procesos de información	10.970.483	691.821	-	243.446	(196.432)	11.709.318
Anticipos e inmovilizaciones en curso	653.920	560.992	-	(734.729)	-	480.183
Total	130.195.488	1.335.947	-	-	(295.584)	131.235.851
Amortización acumulada						
Construcciones	(41.575.303)	(2.787.201)	-	-	25.138	(44.337.366)
Instalaciones técnicas y maquinaria	(566.163)	(161.739)	-	-	174	(727.728)
Otras instalaciones, utillaje, mobiliario y equipos para procesos de información	(9.141.150)	(845.120)	-	-	175.289	(9.810.981)
Total	(51.282.616)	(3.794.060)	-	-	200.601	(54.876.075)
Correcciones valorativas por deterioro						
Instalaciones técnicas y maquinaria	(15.130)	-	-	-	-	(15.130)
Otras instalaciones, utillaje, mobiliario y equipos para procesos de información	(4.221)	-	-	-	-	(4.221)
	(19.351)	-	-	-	-	(19.351)
Valor neto contable	78.893.522					76.340.425

6.1 Descripción de los principales movimientos

Las altas en “Otras instalaciones, utillaje, mobiliario, elementos de transporte y equipos para procesos de la información” del ejercicio 2019/2020 y del ejercicio 2018/2019 corresponden principalmente a renovación del material informático.

Las altas en anticipos e inmovilizaciones en curso del ejercicio 2019/2020 y del ejercicio 2018/2019 corresponden principalmente a las reformas y mejoras en curso del edificio de oficinas de Cornellá.

SIEMENS, S.A.
Cuentas anuales
30 de septiembre de 2020

Las bajas en “Otras instalaciones, utillaje, mobiliario, elementos de transporte y equipos para procesos de la información” del ejercicio 2020/2019 corresponden principalmente a la baja de equipos informáticos y bienes de pequeño valor.

6.2 Arrendamientos operativos

La Sociedad tiene arrendadas varias oficinas en toda España con distintas fechas de vencimiento y algunos contratos de renting de coches de importes no significativos. El gasto total del ejercicio 2019/2020 de dichos contratos ha ascendido a 1.593.569 euros (1.726.845 euros en el ejercicio 2018/2019). Dicho gasto corresponde por una parte significativa a contratos que se renuevan anualmente.

Los pagos futuros mínimos de los contratos de arrendamiento no cancelables al 30 de septiembre de 2020 y 2019 son los siguientes:

(Euros)	2020	2019
Hasta un año	141.790	256.462
Entre uno y cinco años	-	-
Más de cinco años	-	-
	141.790	256.462

6.3 Otra información

Los activos totalmente amortizados en uso al 30 de septiembre de 2020 y 2019 ascienden a 13.202.804 euros y 13.933.634 euros, respectivamente y se distribuyen de la siguiente manera:

	Euros	
	2020	2019
Edificios y construcciones	6.492.805	5.924.132
Instalaciones técnicas y maquinaria	280.426	89.500
Otras instalaciones, utillaje, mobiliario, elementos de transporte y equipos para proceso de información	6.429.573	7.920.001
Total	13.202.804	13.933.634

La Sociedad contrata pólizas de seguro para cubrir los riesgos que pudieran afectar a los elementos de su inmovilizado material.

Al 30 de septiembre de 2020 el epígrafe “Terrenos y construcciones” incluye edificios en propiedad de la Sociedad con una superficie total de 70.894 metros cuadrados (2019: 70.894 metros cuadrados), de los que 46.776 metros cuadrados (47.487 metros cuadrados al 30 de septiembre de 2019) se encontraban alquilados a terceros y principalmente a sociedades del grupo Siemens.

La Sociedad no tiene inmovilizados materiales por importes significativos adquiridos a empresas del grupo y no hay inmovilizados materiales fuera del territorio español.

A 30 de septiembre de 2020 y 2019 no existen compromisos firmes de compra significativos de inmovilizados materiales.

SIEMENS, S.A.
Cuentas anuales
30 de septiembre de 2020

La Sociedad no mantiene activos en garantía de préstamos u otras obligaciones.

7. INVERSIONES EN EMPRESAS DEL GRUPO, MULTIGRUPO Y ASOCIADAS

El detalle y los movimientos de las distintas partidas que componen este epígrafe son los siguientes:

2020	Valor neto contable inicial	Reversión corrección valorativa por deterioro	Valor neto contable final
Participaciones en empresas del grupo:			
Telecomunicación, Electrónica y conmutación (Tecosa)	5.307.437	-	5.307.437
Centro de Investigación y Tratamiento Oncológico, S.A.	-	-	-
Fábrica Electrónica Josa, S.A. (B.J.C.)	24.681.300	918.700	25.600.000
Total	29.988.737		30.907.437

2019	Valor neto contable inicial	Reversión corrección valorativa por deterioro	Valor neto contable final
Participaciones en empresas del grupo:			
Telecomunicación, Electrónica y conmutación (Tecosa)	5.307.437	-	5.307.437
Centro de Investigación y Tratamiento Oncológico, S.A.	-	-	-
Fábrica Electrónica Josa, S.A. (B.J.C.)	24.149.900	531.400	24.681.300
Total	29.457.337		29.988.737

7.1 Descripción de los principales movimientos

Corrección valorativa Fábrica Electrónica Josa, S.A.

Durante el ejercicio 2019/2020, Fábrica Electrónica Josa, S.A. ha generado un beneficio neto de 1.479.328 euros (1.486.353 euros en 2019). Se ha procedido a actualizar la prueba de deterioro, basada en los flujos de efectivo que se espera sean generados por dicha sociedad. El cálculo del valor en uso de esta inversión se ha basado en el nuevo plan de negocios a 5 años aprobado por el Grupo Siemens, con un crecimiento a perpetuidad del 1,3% (1,4% en el 2019). La tasa de descuento aplicada ha sido el 8,55% (9,59% en el ejercicio 2019). En base a dicha prueba, el valor en uso de esta inversión, una vez deducida la deuda neta financiera, resulta positivo en 25.600.00 euros, por lo que se ha procedido a revertir parte del deterioro registrado en ejercicios anteriores por importe de 918.700 euros (reversión de 531.400 euros en el ejercicio anterior).

E. af. RB

SIEMENS, S.A.
Cuentas anuales
30 de septiembre de 2020

7.2 Descripción de las inversiones en empresas del grupo, multigrupo y asociadas

La información relativa a las empresas del grupo, todas participadas al 100% por parte de la Sociedad, al 30 de septiembre de 2020 y 2019 es la siguiente (en euros):

2020

Sociedad	Coste	Corrección valorativa	Valor neto contable	Porcentaje de part. directa	Capital	Reservas	Beneficio (pérdidas) del ejercicio	Total Fondos Propios	Resultado de explotación	Dividendos repartidos en el ejercicio 2020
Telecomunicación, Electrónica y Conmutación, S.A.	5.307.437	-	5.307.437	100%	1.999.980	2.269.668	4.251.863	8.521.512	6.673.406	2.929.078
Centro de Investigación y Tratamiento Oncológico, S.A. (1)	1.051.771	(1.051.771)	-	18,52%	5.709.501	(1.884.506)	(17.972.863)	(14.147.688)	-	-
Fábrica Electrónica Josa, S.A. (BJC)	106.277.078	(80.677.078)	24.681.300	100%	60.009	7.611.955	1.479.328	9.151.292	1.894.206	-

(1) Última información disponible al 31/12/2005.

2019

Sociedad	Coste	Corrección valorativa	Valor neto contable	Porcentaje de part. directa	Capital	Reservas	Beneficio (pérdidas) del ejercicio	Total Fondos Propios	Resultado de explotación	Dividendos repartidos en el ejercicio 2019
Telecomunicación, Electrónica y Conmutación, S.A.	5.307.437	-	5.307.437	100%	1.999.980	2.270.738	2.929.078	7.199.796	3.941.272	1.798.325
Centro de Investigación y Tratamiento Oncológico, S.A. (1)	1.051.771	(1.051.771)	-	18,52%	5.709.501	(1.884.506)	(17.972.863)	(14.147.688)	-	-
Fábrica Electrónica Josa, S.A. (BJC)	106.277.078	(81.595.778)	24.681.300	100%	60.009	6.125.600	1.486.353	7.671.962	1.999.441	-

(1) Última información disponible al 31/12/2005.

Los resultados de las sociedades del grupo y asociadas indicados en el cuadro anterior corresponden en su totalidad a operaciones continuadas. Ninguna de las sociedades cotiza en bolsa.

Telecomunicación, Electrónica y conmutación (TECOSA) es una sociedad anónima, domiciliada en Tres Cantos (Madrid), Ronda de Europa, nº 5, cuya actividad principal es suministro e instalación de sistemas de seguridad, así como su posterior mantenimiento.

Centro de Investigación y Tratamiento Oncológico, S.A. (CITOSA) es una sociedad anónima, domiciliada en Madrid y que se encuentra actualmente sin actividad y en proceso de liquidación.

Fábrica Electrónica Josa, S.A. (BJC) es una sociedad anónima domiciliada en Rubí (Barcelona), cuya actividad consiste en la fabricación y compraventa de pequeño material eléctrico para uso doméstico e industrial, productos de iluminación exterior, así como toda clase de operaciones industriales o mercantiles que sean complementarias de cualquiera de las reseñadas anteriormente.

Er. RB

SIEMENS, S.A.
Cuentas anuales
30 de septiembre de 2020

8. ACTIVOS FINANCIEROS

Los activos financieros, excepto las inversiones en el patrimonio de empresas de grupo y asociadas (nota 7), al 30 de septiembre de 2020 y 2019 consisten íntegramente en préstamos y partidas a cobrar valorados a su coste amortizado, excepto por los derivados de cobertura que se registran a su valor razonable.

8.1 Préstamos y partidas a cobrar

El detalle de los activos financieros incluidos en esta categoría al 30 de septiembre de 2020 y 2019 es el siguiente:

Euros	2020		2019	
	Largo plazo	Corto Plazo	Largo plazo	Corto Plazo
Créditos a terceros	662.579	-	2.702.021	-
Fianzas entregadas y pagos anticipados	1.229.959	803	1.324.080	803
Derivados de Cobertura	-	94.945	-	3.425.661
Deudas Comerciales y otras cuentas a cobrar (*)	-	65.917.833	-	129.533.250
	1.892.538	66.013.581	4.026.101	132.959.714

(*) No incluye el epígrafe "Otros créditos con Administraciones Públicas" al no considerar este epígrafe activo financiero.

Créditos a terceros

El detalle de este epígrafe al 30 de septiembre de 2020 y 2019 es el siguiente:

Euros	2020		2019	
	Largo plazo	Corto Plazo	Largo plazo	Corto Plazo
Deudores por operaciones de tráfico	603.402	-	2.659.515	-
Préstamos al personal	59.177	-	42.506	-
	662.579	-	2.702.021	-

El detalle de los créditos a largo plazo por años de vencimiento es como sigue:

Euros	2020		2019	
	Deudas Comerciales y Arrendamientos financieros	Personal	Deudas Comerciales y Arrendamientos financieros	Personal
Hasta 2 años	190.044	22.167	1.823.563	19.437
Hasta 3 años	215.120	18.327	523.952	13.785
Hasta 4 años	117.000	12.501	117.000	8.049
Hasta 5 años	78.000	6.182	117.000	1.235
Hasta 10 años	3.238	-	78.000	-
	603.402	59.177	2.659.515	42.506

El tipo de interés aplicable a estos créditos es el de mercado. Los intereses devengados son liquidados mensualmente. El total de intereses contabilizados en la cuenta de pérdidas y ganancias durante el ejercicio 2020 ha sido de 2.427 euros (2.452 euros en el ejercicio 2019).

Carla RB

SIEMENS, S.A.
Cuentas anuales
30 de septiembre de 2020

Derivados de Cobertura

La Sociedad tiene contratados seguros de cambio que se comentan en la nota 13.2 (pasivos financieros).

Deudores comerciales y otras cuentas a cobrar

La composición de los activos financieros en este epígrafe al 30 de septiembre de 2020 y 2019 es la siguiente:

	Euros	
	2020	2019
Clientes	55.857.151	102.761.217
Cartera de Efectos	418.437	3.156.802
Facturas pendientes de emitir	10.178.208	25.657.326
Clientes, empresas del grupo y asociadas (nota 18.1)	1.751.404	1.777.027
Deudores varios	1.420.700	936.993
Personal	671.960	379.546
Correcciones valorativas por deterioro	(4.380.027)	(5.135.661)
	65.917.833	129.533.250

Correcciones valorativas

La corrección valorativa total a 30 de septiembre de 2020 y 2019 se detalla de la siguiente manera:

	Euros	
	2020	2019
Créditos a largo plazo – arrendamientos financieros	231	87
Fianzas a largo plazo	90.152	90.152
Deudores comerciales y otras cuentas a cobrar	4.380.027	5.135.661
	4.470.410	5.225.900

El movimiento de estas correcciones valorativas es el siguiente:

Saldo al 30/09/18	5.783.291
Dotación (nota 16.6)	(557.391)
Saldo al 30/09/19	5.225.900
Reversión (nota 16.6)	(174.066)
Escisión	(580.872)
Saldo al 30/09/20	4.470.962

Er af RB

SIEMENS, S.A.
Cuentas anuales
30 de septiembre de 2020

9. EXISTENCIAS

Al 30 de septiembre de 2020 y 2019 existían compromisos firmes de compra de materias primas y productos comerciales por un importe de 13.755.957 y 14.606.511 euros, respectivamente.

Los anticipos a proveedores incluyen un importe de 4.094.447 euros pagados a empresas del grupo (Nota 18.1)

La Sociedad tiene contratadas pólizas de seguros que cubren la recuperabilidad del valor neto contable de las existencias (como cobertura de los riesgos asociados a las existencias).

El detalle de las correcciones valorativas por deterioro es como sigue:

Euros	2020	2019
Saldo inicial	1.372.883	1.157.846
Dotaciones / (reversiones) del ejercicio	(72.500)	215.037
Escisión	(323.453)	-
Saldo final	976.930	1.372.883

Las principales razones que han motivado las correcciones de valor han sido el riesgo de precio, obsolescencia técnica y lenta rotación.

10. EFECTIVO Y OTROS ACTIVOS LÍQUIDOS EQUIVALENTES

La composición de este epígrafe al 30 de septiembre de 2020 y 2019 es la siguiente:

Euros	2020	2019
Cuentas corrientes a la vista	2.956.845	1.565.217
Cuentas corrientes Siemens Financial Services (Nota 18.1)	18.904.457	72.181.821
	21.861.302	73.747.038

El importe de los saldos en cuentas corrientes está disponible para ser utilizados. Las cuentas corrientes mantenidas con “Siemens Financial Services (SFS)”, empresa vinculada, devengan un tipo de interés de mercado.

Al 30 de septiembre de 2020 y 2019 no hay intereses devengados pendientes de liquidar.

Cra. RB

SIEMENS, S.A.
Cuentas anuales
30 de septiembre de 2020

11. PATRIMONIO NETO

11.1 Capital escriturado

Al 30 de septiembre de 2020 y 2019 el capital de la Sociedad está representado por 6.732.000 acciones ordinarias al portador de 4,49 euros de valor nominal cada una, totalmente suscritas y desembolsadas que gozan de iguales derechos de voto y económicos.

La titularidad de las acciones al 30 de septiembre de 2020 y 2019 es la siguiente:

	% de Participación	
	2020	2019
Siemens Holding, S.L.	99,93%	99,93%
Otros	0,07%	0,07%
Total	100%	100%

Con fecha 14 de junio de 2019, la Sociedad procedió a la compra a accionistas minoritarios de 1.561 acciones propias valoradas en 59 euros por acción, 92.099 euros en total, procediendo a su venta, en la misma fecha, a Siemens Holding S.L por el mismo importe.

11.2 Prima de emisión

La prima de emisión por importe de 20.219.993 euros es de libre disposición y no ha tenido movimientos durante los ejercicios 2020 y 2019.

11.3 Reservas

El detalle y los movimientos de las distintas partidas que componen las reservas son los siguientes:

2020	Saldo inicial	Otros	Saldo final
Reserva Legal	8.092.027	-	8.092.027
Reserva por fondo de comercio	119.674	(119.674)	-
Reservas Voluntarias	45.085.615	(8.992.097)	36.093.518
Reserva de revalorización	11.793.184	-	11.793.184
Diferencias por ajuste de capital en euros	68.132	-	68.132
Total	65.158.632	(9.111.771)	56.046.861

Con motivo de la escisión del negocio de energía y de acuerdo con el cálculo de la ecuación de canje, como contrapartida de los activos y pasivos escindidos, se produjo una salida de reservas voluntarias por importe de 9.111.971 euros (Nota 1.2).

Er. af. RB

SIEMENS, S.A.
Cuentas anuales
30 de septiembre de 2020

2019	Saldo inicial	Otros	Saldo final
Reserva Legal	8.092.027	-	8.092.027
Reserva por fondo de comercio	135.633	(15.959)	119.674
Reservas Voluntarias	45.069.639	15.976	45.085.615
Reserva de revalorización	11.793.184	-	11.793.184
Diferencias por ajuste de capital en euros	68.132	-	68.132
Total	65.158.615	17	65.158.632

Dividendos

El 17 de enero de 2020 la Junta General de Accionistas aprobó las cuentas anuales del ejercicio 2018/2019 y la distribución del resultado según la siguiente manera:

A reservas	200
A dividendos	33.885.522
	33.885.722

El 19 de marzo de 2019 la Junta General de Accionistas aprobó las cuentas anuales del ejercicio 2017/2018 y la distribución del resultado según la siguiente manera:

A reservas	17
A dividendos	126.173.836
	126.173.853

Reserva Legal

Las sociedades están obligadas a destinar el 10% de los beneficios de cada ejercicio a la constitución de un fondo de reserva hasta que éste alcance, al menos, el 20% del capital social. Esta reserva no puede ser distribuida y si es usada para compensar pérdidas, en el caso de que no existan otras reservas disponibles para tal fin, debe ser repuesta con beneficios futuros. Al 30 de septiembre de 2020 y 2019 esta reserva superaba el 20% del capital social.

Reserva por fondo de comercio

Esta reserva se constituyó en ejercicios anteriores conforme al apartado 4 del artículo 273 del texto refundido de la ley de Sociedades de Capital (derogado con efectos 1 de enero de 2016) que establecía que debía dotarse anualmente por, al menos, un cinco por ciento del importe del fondo de comercio (Nota 5) que figurara en el activo del balance con cargo al beneficio del ejercicio o, de no ser suficiente, con cargo a reservas voluntarias, y era indisponible mientras que los fondos de comercio correspondientes figuraran registrados en el balance de la Sociedad.

Esta reserva es indisponible y, conforme a lo establecido en la disposición transitoria única del Real Decreto 602/2016, de 2 de diciembre, a partir del 1 de octubre de 2016 el importe de la misma que supere el fondo de comercio contabilizado en el activo del balance, debe ser reclasificado a reservas voluntarias y tendría carácter disponible.

Esta reserva se ha traspasado junto con el Fondo de Comercio asociado como consecuencia de

Cra B

SIEMENS, S.A.
Cuentas anuales
30 de septiembre de 2020

la escisión del negocio de Energía (Nota 1.2.)

Reserva de Revalorización

En relación con la Reserva de revalorización Real Decreto-Ley 7/1996, de 7 de junio, una vez que la Administración Tributaria haya comprobado y aceptado en saldo de la cuenta, o bien haya transcurrido un plazo de tres años, dicho saldo podrá destinarse a eliminar pérdidas, o bien a ampliar el capital social de la sociedad. Transcurrido diez años, es decir, a partir del 30 de septiembre de 2006, el saldo puede destinarse a reservas de libre disposición, en la medida en que las plusvalías hayan sido amortizadas o hayan sido transmitidas o dados de baja los elementos actualizados. El saldo de la cuenta no podrá ser distribuido, directa o indirectamente, hasta que la plusvalía haya sido realizada.

Otras Reservas

La reserva voluntaria es de libre disposición.

La reserva denominada diferencias por ajuste de capital en euros no es de libre disposición.

12. PROVISIONES Y CONTINGENCIAS

12.1 Provisiones

El detalle de provisiones al 30 de septiembre de 2020 y 2019 es el siguiente:

	2020			2019		
	A largo plazo	A corto plazo	Total	A largo plazo	A corto plazo	Total
Provisión Aniversarios	1.808.237	83.690	1.891.927	2.223.678	48.970	2.272.648
Provisiones Personal	52.055	1.789.713	1.841.768	50.593	2.721.446	2.772.039
Provisión por garantías	2.090.402	1.733.705	3.824.107	2.060.098	2.501.545	4.561.643
Provisión por responsabilidades	440.238	686.431	1.126.669	735.838	321.818	1.057.656
Provisión otros impuestos	-	376.653	376.653	-	176.900	176.900
Provisión reestructuración	-	1.242.965	1.242.965	-	3.248.327	3.248.327
Provisión por incumplimientos en contratos	-	502.294	502.294	-	778.360	778.360
Provisión por pedidos bajo coste	-	137.172	137.172	-	143.586	143.586
Provisión Litigios	-	9.881.352	9.881.352	-	2.864.390	2.864.390
Otras provisiones	3.196	354.205	357.401	10.000	517.906	527.906
Total	4.394.128	16.788.180	21.182.308	5.080.207	13.323.248	18.403.455

E. af. RB

SIEMENS, S.A.
Cuentas anuales
30 de septiembre de 2020

Los movimientos habidos en estos epígrafes son los siguientes:

2020	Saldo inicial	Dotaciones	Aplicaciones y pagos	Segregación (Nota 1.2)	Exceso de provisiones	Trasposos	Saldo final
Provisión Aniversarios	2.272.648	1.892.750	-	(465.447)	(1.808.024)	-	1.891.927
Provisiones Personal	2.772.039	2.053.585	(389.647)	(541.434)	(2.052.775)	-	1.841.768
Provisión por garantías	4.561.643	2.140.282	(602.824)	(1.082.909)	(1.192.085)	-	3.824.107
Provisión por responsabilidades	1.057.656	495.950	(115.501)	(8.546)	(302.890)	-	1.126.669
Provisión otros impuestos	176.900	625.653	(392.000)	-	(33.900)	-	376.653
Provisión reestructuración	3.248.327	816.966	(772.141)	(375.621)	(39.066)	(1.635.500)	1.242.965
Provisión por retrasos e incumplimientos en contratos	778.360	-	(263.851)	(12.215)	-	-	502.294
Provisión por pedidos bajo coste	143.586	128.049	(30.869)	(7.851)	(95.743)	-	137.172
Provisión Litigios	2.864.390	8.800.000	(1.783.038)	-	-	-	9.881.352
Otras provisiones	527.906	508.190	(185.843)	(346.814)	(146.038)	-	357.401
Total	18.403.455	17.461.425	(4.535.714)	(2.840.837)	(5.670.521)	(1.635.500)	21.182.308

2019	Saldo inicial	Dotaciones	Aplicaciones y pagos	Segregación	Exceso de provisiones	Trasposos	Saldo final
Provisión Aniversarios	2.086.989	2.419.809	-	-	(2.234.150)	-	2.272.648
Provisiones Personal	13.992.808	2.808.797	(636.046)	-	(13.393.520)	-	2.772.039
Provisión por garantías	3.674.777	3.044.540	(655.403)	-	(1.502.271)	-	4.561.643
Provisión por responsabilidades	13.692.959	986.018	(9.378.356)	-	(4.242.965)	-	1.057.656
Provisión otros impuestos	305.336	590.114	(718.550)	-	-	-	176.900
Provisión reestructuración	1.524.397	3.517.672	(1.348.033)	-	(445.709)	-	3.248.327
Provisión por retrasos e incumplimientos en contratos	709.053	69.307	-	-	-	-	778.360
Provisión por pedidos bajo coste	58.699	146.604	(26.015)	-	(35.702)	-	143.586
Provisión Litigios	434.526	2.864.390	-	-	(434.526)	-	2.864.390
Otras provisiones	816.584	1.675.237	(1.551.619)	-	(412.296)	-	527.906
Total	37.296.127	18.122.488	(14.314.022)	-	(22.701.139)	-	18.403.455

Provisión Aniversarios

La provisión de aniversarios corresponde a premios de antigüedad devengados al 30 de septiembre de 2020 y 2019 (Nota 4.13).

Provisión de personal

Al 30 de septiembre de 2018, esta provisión incluía un importe de 10.947.959 euros como consecuencia de la entrada en vigor de la Ley 3/2012 de fecha 6 de julio de 2012 de medidas urgentes para la reforma del mercado laboral en España de acuerdo con la disposición transitoria decimocuarta. A lo largo del ejercicio 2019 se procedió a su reversión al haber alcanzado la fecha de prescripción.

Provisión por garantías

Los proyectos y productos que desarrolla y vende la Sociedad están sujetos a un periodo de garantía entre dos y cinco años, dependiendo del sector, por lo que se ha procedido a registrar provisiones por garantías por los costes que se estima se incurrirá para los proyectos y los productos con garantía en vigor a la fecha del cierre. El cálculo de dichas provisiones se determina a partir de la información histórica disponible sobre los costes de garantía incurridos y su relación con el volumen de ventas sujetas a garantías.

E. af. RB

SIEMENS, S.A.
Cuentas anuales
30 de septiembre de 2020

Provisión por responsabilidades

Este epígrafe incluye provisiones para la cobertura de otros riesgos, probables o ciertos, incurridos en el desarrollo de su actividad, pero indeterminados en cuanto a su importe exacto o en cuanto a la fecha en que se van a producir.

El exceso de provisiones corresponde a cambios en las estimaciones de distintos riesgos provisionados en ejercicios anteriores.

Provisión otros impuestos

Esta provisión corresponde a la estimación del pago del Impuesto por actividades económicas.

Provisión por reestructuración

Las dotaciones en los ejercicios 2019/2020 y 2018/2019 corresponden a bajas previstas que tendrán efecto a lo largo de los ejercicios 2020/2021 y ejercicio 2019/2020, respectivamente. Las personas afectadas han recibido la comunicación oportuna antes del cierre del ejercicio correspondiente. El importe de 1.635.500 euros en concepto de traspaso corresponde a la reclasificación a Remuneraciones pendientes de pago al personal de las deudas contraídas por la Sociedad por este concepto.

Provisión por retrasos e incumplimientos de contratos

Esta provisión cubre indemnizaciones probables por retrasos e incumplimiento en contratos con clientes.

Provisión por litigios

La Sociedad está inmersa en distintos procesos judiciales y administrativos. La dotación de 8.800.000 euros en el ejercicio 2019/2020 incluye el importe estimado como de riesgo probable por los asesores legales de la Sociedad en relación con los procesos sancionadores indicados.

12.2 Contingencias

La Sociedad está inmersa como demandada en un proceso judicial para el cual sus consultores externos han calificado la probabilidad de éxito de las reclamaciones correspondientes como posible, pero no probable, por lo que no se ha registrado pasivo alguno por estos conceptos. Se ha estimado que la máxima compensación que la Sociedad tendría que pagar en este procedimiento, en caso de una resolución final desfavorable por la Sociedad sería por un importe total de aproximadamente 300.000 euros (88.749 euros a 30 de septiembre de 2019).

E. af. RB

SIEMENS, S.A.
Cuentas anuales
30 de septiembre de 2020

13. PASIVOS FINANCIEROS

La clasificación de los pasivos financieros por categorías y clases al 30 de septiembre de 2020 y 2019 es la siguiente:

Euros	2020			2019		
	A largo plazo	A corto plazo	Total	A largo plazo	A corto plazo	Total
Débitos y partidas a pagar						
Acreeedores comerciales y otras cuentas a pagar (*)	-	70.278.612	70.278.612	-	168.039.812	168.039.812
Deudas con empresas del grupo y asociadas (Nota 18.1)	225.676	5.483.311	5.708.987	227.063	20.998.884	21.225.947
Acreeedores por arrendamiento financiero	-	-	-	2.644.741	354.583	2.999.324
Acreeedores grupo por arrendamiento financiero (Nota 18.1)	422.046	247.067	669.113	688.978	416.488	1.105.466
Fianzas recibidas por arrendamientos	1.109.938	-	1.109.938	901.003	-	901.003
Derivados	-	48.631	48.631	-	3.820.185	3.820.185
Total	1.757.660	76.057.621	77.815.281	4.461.785	193.629.952	198.091.737

(*) No incluye las otras deudas con Administraciones Públicas al no considerar estas deudas, pasivos financieros.

13.1 Deudas con entidades de crédito

Préstamos y créditos de entidades de crédito

La sociedad tiene las siguientes líneas de crédito y descuento al 30 de septiembre de 2020 y 2019:

	2020		2019	
	Dispuesto	Límite	Dispuesto	Límite
Líneas de crédito	-	1.100.000	-	1.100.000
Líneas de descuento	-	18.900.000	-	18.900.000
		20.000.000		- 20.000.000

El vencimiento de los efectos descontados no supera normalmente los tres meses, devengando intereses de mercado.

El detalle de las líneas de crédito al 30 de septiembre de 2020 y 2019 es el siguiente:

2020

Banco	Límite	Utilización	Fecha formalización	Vencimiento	Interés
BANKINTER	100.000	-	06/04/2011	INDEFINIDO	EURIBOR + 1,5
SANTANDER	1.000.000	-	24/09/2019	15/09/2021	EURIBOR + 2,5
	1.100.000				

E. af. RB

SIEMENS, S.A.
Cuentas anuales
30 de septiembre de 2020

2019

Banco	Límite	Utilización	Fecha formalización	Vencimiento	Interés
BANKINTER	100.000	-	06/04/2011	INDEFINIDO	EURIBOR + 1,5
SANTANDER	1.000.000	-	24/09/2019	15/09/2021	EURIBOR + 2,5
	1.100.000				

Acreeedores Grupo y terceros por arrendamiento financiero

Estos pasivos financieros con grupo corresponden a operaciones de arrendamiento financiero de equipos en los cuales la Sociedad es el arrendatario, pero donde a su vez la Sociedad actúa como arrendador frente a sus clientes a través de la Sociedad vinculada Siemens Renting, S.A. (Notas 8 y 18).

Los pasivos financieros con ajenos al 30 de septiembre de 2019 correspondían principalmente al contrato de arrendamiento financiero del almacén de Guascor Power en Zestoa traspasado a Siemens S.A. (Nota 6.1) que ha sido transferido a Siemens Gas and Power S.A.U, con efectos contables 1 de octubre de 2019, en virtud de la escisión del negocio de Energía (Nota 1.2).

El desglose del total de saldos por arrendamiento financiero en función de su vencimiento es el siguiente:

Euros	2020	2019
Hasta 1 año	247.067	771.071
Hasta 2 años	158.796	629.875
Hasta 3 años	117.000	525.429
Hasta 4 años	117.000	492.253
Hasta 5 años	29.250	499.407
Hasta 10 años	-	1.186.755
	669.113	4.104.790

13.2 Débitos y partidas a pagar

Deudas con empresas del grupo

Corresponde principalmente al Impuesto de Sociedades a pagar a través de Siemens Holding cabecera del grupo fiscal (ver nota 15.1) y a la deuda financiera con Siemens Financial Services (SFS) que devenga intereses de mercado (Ver nota 18.1).

Derivados de cobertura

La Sociedad tiene contratados seguros de tipo de cambio que suponen la compra a futuro de 6.624.221 dólares de EE.UU a 30 de septiembre de 2020, (10.930.455 libras esterlinas, 82.313.614 coronas suecas y 72.348.089 dólares de EE.UU a 30 de septiembre de 2019) cuyo vencimiento se sitúa entre octubre 2020 y mayo 2022 (octubre 2019 y enero 2021 al 30 de septiembre de 2019). La totalidad de dichos importes se corresponden con compromisos de operaciones de cobertura sobre transacciones a realizar por la Sociedad (Nota 17). La diferencia entre el valor asegurado y el valor razonable del contrato está reflejada en activos financieros

E. ap. RB

SIEMENS, S.A.
Cuentas anuales
30 de septiembre de 2020

a 30 de septiembre de 2020 por importe de 94.945 euros (3.425.661 euros al 30 de septiembre de 2019) (Nota 8.1).

La Sociedad tiene contratados seguros de tipo de cambio que suponen la venta a futuro de 9.226.846 dólares de EE.UU. a 30 de septiembre de 2020 (86.576.774 dólares de EE.UU., 15.155.386 libras esterlinas, 74.887.443 coronas suecas a 30 de septiembre de 2019) cuyos vencimientos se sitúan entre octubre 2019 y diciembre 2022 (octubre 2019 y febrero 2023 a 30 de septiembre 2019). La totalidad de dichos importes se corresponde con compromisos de operaciones de cobertura sobre transacciones a realizar por la Sociedad (Nota 17). La diferencia entre el valor asegurado y el valor de mercado está reflejada en pasivos financieros por importe de 48.631 euros (3.820.185 euros euros en 2019) (Nota 13).

14. PERIODIFICACIONES A LARGO Y A CORTO PLAZO

Los movimientos de las periodificaciones a largo y a corto plazo son los siguientes:

2020	Saldo inicial	Adiciones	Transferencias a la cuenta de resultados	Escisión (Nota 1.2)	Trasposos	Saldo final
Periodificaciones a largo plazo	297.017	-	-	-	(297.017)	-
Periodificaciones a corto plazo	1.336.415	1.136.982	(1.205.724)	(118.316)	(12.375)	1.136.982
	1.633.432					1.136.982

2019	Saldo inicial	Adiciones	Transferencias a la cuenta de resultados	Trasposos	Saldo final
Periodificaciones a largo plazo	445.525	-	-	(148.508)	297.017
Periodificaciones a corto plazo	1.067.294	1.187.907	(1.067.294)	148.508	1.336.415
	1.512.819				1.633.432

Estas periodificaciones corresponden fundamentalmente a facturaciones anticipadas por garantías extendidas e ingresos diferidos de contratos de mantenimiento. El traspaso a 30 de septiembre de 2020 corresponde a una reclasificación a acreedores grupo del saldo con Siemens Israel en concepto de abono anticipado a la Sociedad de los servicios de mantenimiento de las plantas del negocio termosolar.

Er a/ RB

SIEMENS, S.A.
Cuentas anuales
30 de septiembre de 2020

15. SITUACIÓN FISCAL

El detalle de los saldos de los activos y pasivos fiscales a 30 de septiembre de 2020 y 2019 es el siguiente:

(Euros)	2020	2019
Activos por impuesto diferido	25.704.050	29.831.369
Otros créditos con las Administraciones Públicas		
IVA / IGIC	662.579	1.952.783
Retenciones	-	-
Total activos	26.366.629	31.784.152
Pasivos por impuesto diferido	(9.788.774)	(11.661.489)
Otras deudas con las Administraciones Públicas		
Retenciones	(1.661.144)	(1.300.064)
Seguridad Social	(1.433.126)	(1.777.120)
IVA / IGIC	(9.264.047)	(12.192.931)
Otros	(19.909)	(31.805)
Total pasivos	(22.167.000)	(26.963.409)

Según las disposiciones legales vigentes, las liquidaciones de impuestos no pueden considerarse definitivas hasta que no hayan sido inspeccionadas por las autoridades fiscales o haya transcurrido el plazo de prescripción, actualmente establecido en cuatro años.

En consecuencia, a fecha de formulación de estas cuentas la Sociedad tiene abiertos a inspección:

CONCEPTOS	PERIODO
Impuesto sobre Sociedades	2016/2017, 2018/2019
Impuesto sobre el Valor Añadido	2016/2017 a 2019/2020
Impuesto sobre la Renta de las Personas Físicas	2016 a 2020

En el ejercicio finalizado a 30 de septiembre de 2020, Siemens Holding como sociedad representante del grupo fiscal, ha satisfecho en su totalidad el importe de la deuda tributaria derivada de las actuaciones de comprobación fiscal que alcanzaba a todas las sociedades pertenecientes al mismo, incluida Siemens SA. Los impuestos y periodos sujetos a comprobación fiscal han sido el Impuesto sobre Sociedades para los ejercicios 2012/2013 hasta 2015/2016, así como el IVA e Impuesto sobre no residentes de 2014 a septiembre 2016. Con fecha 4 de noviembre de 2019 se firmaron Actas de comprobado y conforme sin levantamiento de cuota alguna en relación con el IVA y el Impuesto sobre no residentes. También se ha suscrito Acta con acuerdo en relación con el Impuesto sobre Sociedades por ajustes relativos a precios de transferencia. El importe de deuda tributaria por este concepto atribuible a la Sociedad ascendió a 6.446.014 Euros (cuota por importe de 5.572.636 Euros e intereses de demora por importe de 873.378 Euros). Dicha deuda tributaria fue provisionada en el ejercicio 2019 y ha sido satisfecha en su totalidad en el ejercicio 2020.

Er. RB

SIEMENS, S.A.
Cuentas anuales
30 de septiembre de 2020

15.1 Cálculo del impuesto sobre Sociedades

La conciliación entre el importe neto de los ingresos y gastos del ejercicio y la base imponible (resultado fiscal) del Impuesto sobre Sociedades es la siguiente:

(Euros)	Cuenta de pérdidas y ganancias					
	2020			2019		
	Aumentos	Disminuciones	Total	Aumentos	Disminuciones	Total
Saldo de ingresos y gastos del ejercicio						
Operaciones continuadas	-	-	5.181.168	-	-	33.885.722
Operaciones interrumpidas (Nota 22)	-	-	-	-	-	-
			5.181.168			33.885.722
Impuesto sobre Sociedades						
Operaciones continuadas	-	-	3.900.489			17.856.993
Operaciones interrumpidas (Nota 22)	-	-	-			-
			3.900.489			17.856.993
Saldos de ingresos y gastos del ejercicio antes de impuestos			9.081.657			51.742.715
Diferencias permanentes	6.669.501		6.669.501	-	(2.797.428)	(2.797.428)
Diferencias temporarias						
Con origen en el ejercicio	39.048.176	-	39.048.176	40.032.016	-	40.032.016
Con origen en ejercicios anteriores	-	(40.032.016)	(40.032.016)	-	(45.038.391)	(45.038.391)
Base imponible (resultado fiscal)			14.767.318			43.938.912

Las diferencias permanentes del ejercicio 2019 se deben principalmente a la existencia de ingresos que no tienen la consideración de ingresos tributables a efectos fiscales. Las diferencias permanentes del ejercicio 2020 se deben principalmente a la dotación de provisiones por conceptos que no tienen la consideración de gastos a efectos fiscales. Los movimientos en las diferencias temporarias corresponden fundamentalmente a movimientos en provisiones y correcciones valorativas.

La conciliación entre el gasto por impuesto sobre beneficios y el resultado de multiplicar los tipos de gravámenes aplicables al total de ingresos y gastos reconocidos, diferenciando el saldo de la cuenta de pérdidas y ganancias, es la siguiente:

(Euros)	Cuenta de pérdidas y ganancias	
	2020	2019
Saldo de ingresos y gastos del ejercicio antes de impuestos	9.081.657	51.742.715
Carga impositiva teórica (tipo impositivo 25%)	2.270.414	12.935.679
Diferencias permanentes	1.667.375	(699.357)
Deducciones	(26.613)	(24.937)
Regularización ejercicio anterior	(10.687)	72.972
Otros ajustes	-	5.572.636
Gasto / (ingreso) impositivo efectivo	3.900.489	17.856.993

Las deducciones corresponden fundamentalmente a donativos y otros conceptos. No se estiman en este ejercicio deducciones por investigación y desarrollo ni deducciones por doble imposición ya que conforme a la legislación en vigor se aplica el método de exención en relación con los dividendos recibidos durante el ejercicio (Nota 16.8).

Er af RB

SIEMENS, S.A.
Cuentas anuales
30 de septiembre de 2020

El gasto por impuesto sobre beneficios se desglosa como sigue:

(Euros)	Cuenta de pérdidas y ganancias	
	2020	2019
Impuesto corriente (25% base imponible)	3.691.829	10.984.728
Variación de Impuestos diferidos	245.960	1.251.594
Deducciones	(26.613)	(24.937)
Regularización ejercicio anterior	(10.687)	72.972
Otros ajustes	-	5.572.636
Gasto / (ingreso) impositivo efectivo	3.900.489	17.856.993

El cálculo del Impuesto sobre Sociedades a pagar es el siguiente:

(Euros)	30.09.2020	30.09.2019
Impuesto corriente (25% de base imponible)	3.691.829	10.984.728
Deducciones	(26.613)	(24.937)
Pagos a cuenta	(2.018.758)	(4.115.017)
Otros ajustes: cuota tributaria resultante comprobación tributaria	-	5.572.636
Intereses demora resultantes comprobación tributaria	-	847.081
A pagar (a través de Siemens Holding como cabecera del grupo fiscal, nota 18.1)	1.646.458	13.264.491

15.2 Activos y pasivos por impuestos diferidos

El detalle y los movimientos de las distintas partidas que componen los activos y pasivos por impuestos diferidos son los siguientes:

(Euros)	Saldo 30/09/2019	Cuenta de pérdidas y ganancias	Escisión (Nota 1.2)	Ejercicios anteriores	Saldo 30/09/2020
Activos por impuestos diferidos					
Inmovilizado Inmaterial	5.562.435	(865.339)	(1.033.215)	-	3.663.881
Inmovilizado Material	491.214	(78.795)	-	-	412.419
Depreciación de Cartera	13.715.887	(229.675)	-	-	13.486.212
Existencias	379.642	56.448	(94.608)	-	341.482
Deudores	720.258	(218.648)	(104.361)	-	397.249
Provisiones	4.317.287	(43.012)	(691.442)	553	3.583.386
Cuentas a pagar	4.644.646	(739.655)	(98.091)	12.521	3.819.421
Pasivo por impuesto diferido	(11.661.489)	1.872.716	-	-	-9.788.773
	18.169.880	(245.960)	(2.021.717)	13.074	15.915.277

(Euros)	Saldo 30/09/2018	Cuenta de pérdidas y ganancias	Patrimonio	Ejercicios anteriores	Saldo 30/09/2019
Activos por impuestos diferidos					
Inmovilizado Inmaterial	6.551.174	(988.739)	-	-	5.562.435
Inmovilizado Material	570.009	(78.795)	-	-	491.214
Depreciación de Cartera	13.848.737	(132.850)	-	-	13.715.887
Existencias	351.749	27.893	-	-	379.642
Deudores	551.007	169.250	-	-	720.258
Provisiones	6.147.350	(1.830.063)	-	-	4.317.287
Cuentas a pagar	4.943.276	(298.630)	-	-	4.644.646
Pasivo por impuesto diferido	(13.215.757)	1.880.340	-	(326.071)	(11.661.489)
	19.747.545	(1.251.594)	-	(326.071)	18.169.880

E. al. RB

SIEMENS, S.A.
Cuentas anuales
30 de septiembre de 2020

Al 30 de septiembre de 2020 y 2019 la Sociedad no dispone de bases imponibles negativas pendientes de compensar ni deducciones pendientes de aplicar.

16. INGRESOS Y GASTOS

16.1 Importe neto de la cifra de negocio

La distribución del importe neto de la cifra de negocio de la Sociedad correspondiente a sus operaciones continuadas por divisiones, así como por mercados geográficos, es la siguiente:

(Euros)	2020	2019
Industria	259.464.803	302.386.920
Energía	-	147.854.736
Smart infraestructura	159.026.244	170.051.802
Otros	43.520.763	47.294.737
Total	462.011.810	667.588.195

La segmentación por mercados geográficos es la siguiente:

	2020	2019
España	441.523.196	629.356.061
Unión Europea	14.465.030	24.299.916
Otros países	6.023.584	13.932.218
Total	462.011.810	667.588.195

16.2 Consumos de mercaderías, materias primas y otras materias consumibles

El detalle de consumos de materias primas y otras materias consumibles es el siguiente:

(Euros)	2020	2019
Compras		
Materias primas y otras materias consumibles	41.196	159.890
Existencias comerciales y trabajos en curso.	306.294.001	415.157.285
	306.335.197	415.317.175
Nacionales	63.779.693	89.571.082
Unión Europea	240.864.422	319.387.568
Importaciones	1.691.082	6.358.525
Total Compras	306.335.197	415.317.175
Variación de existencias		
Materias primas y otras materias consumibles	55.087	70.913
Existencias comerciales y trabajos en curso	1.395.968	3.660.299
Total Variación existencias	1.451.055	3.731.212
Total	307.786.252	419.048.387

A. af. RE

SIEMENS, S.A.
Cuentas anuales
30 de septiembre de 2020

16.3 Otros ingresos de explotación

Los ingresos accesorios y otros de gestión corriente corresponden fundamentalmente a ingresos obtenidos en concepto de comisiones devengadas por ventas efectuadas en territorio español por diversas sociedades del grupo Siemens, ingresos por alquileres, así como ingresos por servicios facturados a empresas del grupo (Nota 18).

Por otra parte, los ingresos por subvenciones de explotación incorporadas al resultado del ejercicio 2019/2020 corresponden fundamentalmente a subvenciones de formación recibidas del FORCEM.

16.4 Cargas Sociales

El detalle de cargas sociales es el siguiente:

(Euros)	2020	2019
Seguridad social	15.599.060	18.595.409
Otras cargas sociales	1.052.272	1.425.576
	16.651.332	20.020.985

Las otras cargas sociales corresponden fundamentalmente a gastos de formación.

16.5 Servicios exteriores

El detalle de servicios exteriores es el siguiente:

Euros	2020	2019
Gastos de investigación	5.001	5.001
Arrendamientos (Nota 6.2)	1.593.569	1.726.845
Reparaciones y conservación	2.411.459	1.544.216
Servicios profesionales independientes	14.611.875	19.112.298
Transportes	706.897	1.735.878
Primas de Seguros	303.453	79.064
Servicios Bancarios	5.874	4.536
Publicidad, propaganda y relaciones públicas	1.619.351	2.052.446
Suministros	2.667.379	2.887.417
Otros Servicios	8.035.748	13.806.213
	31.960.605	42.953.914



SIEMENS, S.A.
Cuentas anuales
30 de septiembre de 2020

16.6 Pérdidas, deterioro y variación de provisiones por operaciones comerciales

El detalle de este epígrafe es el siguiente:

Euros	2020	2019
Dotación / (cancelación) neta correcciones valorativas saldos a cobrar (Nota 8.1)	(174.066)	(557.391)
Fallidos cuentas a cobrar /otros movimientos	1.229.391	596.942
Dotación / (exceso) neto provisión por garantías (Nota 12.1)	948.197	1.542.269
Dotación / (exceso) neto provisión por retrasos e incumplimiento de contratos (Nota 12.1)	-	69.307
Dotación / (exceso) neto provisión por pedidos bajo coste (Nota 12.1)	32.306	110.902
	2.035.828	1.762.029

16.7 Exceso de provisiones

El detalle de este epígrafe es el siguiente:

Euros	2020	2019
Exceso provisión por responsabilidades (Nota 12.1)	302.890	4.242.965
Exceso provisión litigios (Nota 12.1)	-	434.526
Exceso provisión personal	-	10.947.959
Exceso provisión reestructuración (Nota 12.1)	39.066	445.709
	341.956	16.071.159

16.8 Ingresos financieros

El detalle de ingresos financieros es el siguiente:

Euros	2020	2019
Dividendos de empresas del grupo (notas 7.2 y 18)	2.929.078	1.798.325
Intereses de depósitos en empresas del grupo (Nota 18)	4.578	18.872
Intereses a terceros		
Créditos a terceros	33.281	127.762
	2.966.937	1.944.959

16.9 Gastos financieros

El detalle de gastos financieros es el siguiente:

Euros	2020	2019
Intereses por deuda con empresas del grupo (Nota 18)	304.563	661.605
Intereses por deudas a terceros		
Créditos entidades bancarias	-	-
Descuento de efectos	-	-
Otros gastos financieros	718.849	1.901.258
Actualización de provisiones (nota 12)		
	1.023.412	2.562.863



SIEMENS, S.A.
Cuentas anuales
30 de septiembre de 2020

17. MONEDA EXTRANJERA

La Sociedad ha realizado ventas en moneda distinta al euro por un importe de 1.347.605 euros (41.257.328 euros en 2019) con el siguiente detalle:

	Valor en euros	
	2020	2019
Libras Esterlinas	2.676	10.907.345
Dólares Americanos	1.307.029	13.809.969
Coronas Suecas	37.900	16.543.014
	1.347.605	41.260.328

La Sociedad ha efectuado compras principalmente de aprovisionamientos en moneda extranjera por valor un importe de 150.500 euros (31.004.700 euros durante el ejercicio 2019), con el siguiente detalle:

	Valor en euros	
	2020	2019
Coronas Suecas	14.825	9.848.526
Libras Esterlinas	14.676	8.719.411
Dólares Americanos	110.322	12.204.593
Dólar Singapur	-	99.275
Franco suizos	10.677	83.401
Otros	-	49.494
	150.500	31.004.700

El desglose de los saldos de deudores comerciales y otras cuentas a cobrar en moneda extranjera al 30 de septiembre de 2020 y 2019 es el siguiente:

2020	Dólares Americanos		Libras Esterlinas		Coronas Suecas		Total
	\$	Euros	GBP	Euros	SEK	Euros	Euros
Cientes por ventas y prestaciones de servicios	127.305	106.375	-	-	-	-	106.375

2019	Dólares Americanos		Libras Esterlinas		Coronas Suecas		Total
	\$	Euros	GBP	Euros	SEK	Euros	Euros
Cientes por ventas y prestaciones de servicios	3.712.853	3.364.920	1.940.968	2.191.419	30.673.951	2.906.655	8.462.995

E. al. RB

SIEMENS, S.A.
Cuentas anuales
30 de septiembre de 2020

El desglose de los saldos de acreedores comerciales en moneda extranjera más significativos al 30 de septiembre de 2020 y 2019 es el siguiente:

2020	Coronas Suecas		Libras Esterlinas		Franco suizo		Dólares		Total
	RON	Euros	GBP	Euros	CHF	Euros	\$	Euros	Euros
Proveedores	3.636	751	5.053	5.590	-	-	25.104	21.721	28.062

2019	Coronas Suecas		Libras Esterlinas		Franco suizo		Dólares		Total
	SEK	Euros	GBP	Euros	CHF	Euros	\$	Euros	Euros
Proveedores	75.518	7.057	141.201	162.837	17.355	15.979	3.955.568	3.603.923	3.789.796

El importe neto de ganancias por diferencias de cambio reconocido en la cuenta de pérdidas y ganancias asciende a 129.920 euros de beneficio (364.940 euros de pérdida en 2019).

Tal y como se ha comentado en la nota 13, la Sociedad tiene contratado seguros de cambio a futuro.

La Sociedad ha registrado la variación de valor razonable de los instrumentos de cobertura en la cuenta de pérdidas y ganancias y ha supuesto una pérdida de 37.523 euros (566.118 euros de pérdida en 2019).

18. PARTES VINCULADAS

Las partes vinculadas con las que la Sociedad ha realizado transacciones durante el ejercicio 2020 y 2019, así como la naturaleza de dicha vinculación, es la siguiente:

Naturaleza de la vinculación	
Siemens A.G.	Sociedad dominante del grupo
Siemens Holding, S.L.	Sociedad dominante directa
Otras empresas del grupo Siemens	Empresas del grupo
Empresas grupo, sin mayoría de voto	Empresas asociadas
Administradores	Consejeros
Alta Dirección	Directivos

E. af. RB

SIEMENS, S.A.
Cuentas anuales
30 de septiembre de 2020

18.1 Entidades vinculadas

Los saldos mantenidos con entidades vinculadas son los siguientes:

2020	Sociedad dominante del grupo	Sociedad dominante directa	Otras empresas del grupo	Empresas asociadas	Total
Cientes, neto de su corrección valorativa (Nota 8.1)	-	-	1.751.404	-	1.751.404
Impuesto sobre sociedades (Nota 15.1)	-	(1.646.458)	-	-	(1.646.458)
Depósitos y cuentas corrientes (Nota 10)	18.904.457	-	-	-	18.904.457
Deudas financieras	(3.836.853)	-	-	-	(3.836.853)
Anticipos pagados	-	-	4.094.447	-	4.094.447
Proveedores (Nota 13)	-	-	(9.019.110)	-	(9.019.110)
Arrendamiento Financiero (Nota 13)	-	-	(669.113)	-	(669.113)
Otras deudas a largo plazo (Nota 13)	(225.676)	-	-	-	(225.676)

2019	Sociedad dominante del grupo	Sociedad dominante directa	Otras empresas del grupo	Empresas asociadas	Total
Cientes, neto de su corrección valorativa (Nota 8.1)	-	-	-	1.777.027	1.777.027
Impuesto sobre sociedades (Nota 15.1)	-	(13.264.491)	-	-	(13.264.491)
Depósitos y cuentas corrientes (Nota 10)	72.181.821	-	-	-	72.181.821
Deudas financieras	(7.734.393)	-	-	-	(7.734.393)
Anticipos pagados	-	-	28.422.287	-	28.422.287
Proveedores (Nota 13)	-	-	(20.032.135)	-	(20.032.135)
Arrendamiento Financiero (Nota 13)	-	-	(1.105.466)	-	(1.105.466)
Otras deudas a largo plazo (Nota 13)	(227.063)	-	-	-	(227.063)

Las transacciones realizadas con entidades vinculadas son las siguientes:

2020	Sociedad dominante del grupo	Sociedad dominante directa	Otras empresas del grupo	Empresas asociadas	Total
Ventas y servicios prestados	991.304	523.296	51.971.236	138	53.485.974
Otros ingresos:					
Comisiones	-	-	86.867	-	86.867
Otros (alquileres) y traspaso de costes	6.122.853	398.620	8.056.145	-	14.577.618
Inmovilizado material	50.226	-	43.919	-	94.145
Compras	254.298.912	4.827.809	43.944.293	-	303.071.014
Servicios Exteriores	1.092.843	330.885	3.232.935	-	4.656.663
Gastos Personal	3.963	-	102.816	-	106.779
Ingresos financieros (Nota 16.8)	4.578	-	-	-	4.578
Dividendos (Nota 16.8 y 22)	-	-	2.929.078	-	2.929.078
Gastos financieros (Nota 16.9)	235.997	-	68.566	-	304.563

2019	Sociedad dominante del grupo	Sociedad dominante directa	Otras empresas del grupo	Empresas asociadas	Total
Ventas y servicios prestados	3.982.070	525.386	31.105.076	38.924	35.651.456
Otros ingresos:					
Comisiones	50.822	-	366.730	-	417.552
Otros (alquileres) y traspaso de costes	8.256.049	238.463	12.064.779	102.216	20.661.507
Inmovilizado material	76.593	-	11.051	-	87.644
Compras	324.270.411	-	96.294.716	4.686	420.569.813
Servicios Exteriores	2.485.632	6.203.099	4.385.961	-	13.074.692
Gastos Personal	741.703	-	16.604	-	758.307
Ingresos financieros (Nota 16.8)	18.872	-	-	-	18.872
Dividendos (Nota 16.8 y 22)	-	-	1.798.325	-	1.798.325
Gastos financieros (Nota 16.9)	371.946	-	289.659	-	661.605

E. al. RB

18.2 Administradores y alta dirección

Durante el ejercicio el Consejo de Administración no ha devengado ninguna remuneración por el desempeño de sus funciones salvo en el caso del Consejero Delegado o de consejeros a los que se les hayan atribuido funciones ejecutivas en virtud de otro título conforme al artículo 249 de la Ley de Sociedades de Capital. En estos casos, el cargo de administrador es retribuido por el ejercicio de dichas funciones. La Sociedad, en atención a la violación de la intimidad que supondría facilitar la remuneración de la Alta Dirección así como de aquellos Administradores que también ejercen una función directiva, no considera oportuno detallar en las cuentas anuales dicha información.

Al 30 de septiembre de 2020 y 2019 la Sociedad no tenía obligaciones contraídas en materia de pensiones y de seguros de vida respecto a los miembros anteriores o actuales del Consejo de Administración.

A 30 de septiembre de 2020 y 2019 no existían anticipos ni créditos concedidos al personal de alta dirección o a los miembros del Consejo de Administración, ni había obligaciones asumidas por cuenta de ellos a título de garantía.

Durante el ejercicio 2020 no se han satisfecho primas de seguros de responsabilidad civil de los administradores por daños ocasionados en el ejercicio del cargo.

De conformidad con lo establecido en los artículos 229 y 230 de la ley de Sociedades de Capital los Administradores han comunicado que no tienen situaciones de conflicto con el interés de la Sociedad.

19. INFORMACIÓN SOBRE LA NATURALEZA Y EL NIVEL DE RIESGO PROCEDENTE DE INSTRUMENTOS FINANCIEROS

En base a las políticas de riesgo de la Sociedad, el departamento Financiero ha establecido una serie de procedimientos y controles que permiten identificar, medir y gestionar los riesgos derivados de la actividad. Estas políticas establecen que la Sociedad no puede realizar operaciones especulativas.

19.1 Riesgo de crédito

El riesgo de crédito se produce por la posible pérdida causada por el incumplimiento de las obligaciones contractuales por parte de nuestros clientes.



SIEMENS, S.A.
Cuentas anuales
30 de septiembre de 2020

La exposición máxima al riesgo de crédito al 30 de septiembre de 2020 y 2019 es la siguiente:

	2020	2019
Cientes por arrendamiento financiero y operaciones de tráfico a largo plazo (Nota 8)	603.402	2.659.515
Préstamos al personal a largo plazo (Nota 8)	59.176	42.506
Cientes (Nota 8)	55.857.151	102.761.217
Cartera de efectos (Nota 8)	418.437	3.156.802
Cientes, empresas del grupo y asociadas (Nota 18.1)	1.751.404	1.777.027
Deudores varios (Nota 8)	1.420.700	936.993
Personal a corto plazo	671.960	379.546
Otros activos financieros a corto plazo	803	803
Efectivo y otros activos líquidos equivalentes (Nota 10)	21.861.302	73.747.038
Corrección de Valor (Nota 8)	(4.470.410)	(5.225.900)
	78.173.925	180.235.547

Para gestionar el riesgo de crédito de la Sociedad distingue entre los activos financieros originados por las actividades operativas y por las actividades de inversión.

Actividades operativas

El departamento de Administración Financiera establece el límite de crédito para cada uno de los clientes, los cuales se fijan en base a datos objetivos y experiencias, así como a informaciones facilitadas por empresas especializadas en el análisis de solvencia de las empresas.

Los procedimientos para la asignación del límite de crédito se incrementan en dependencia de la situación del cliente (rating) y la cifra de crédito solicitada. En dependencia del rating y si el volumen de crédito supera el millón de euros, la decisión se escala al Responsable de Contabilidad de la Sociedad. Los límites de crédito se revisan, al menos, una vez al año.

El detalle de la concentración del riesgo de crédito por contraparte de los clientes por arrendamiento financiero a largo plazo, los clientes y la cartera de efectos al 30 de septiembre de 2020 y 2019 es el siguiente:

	2020		2019	
	Número de clientes	Importe	Número de clientes	Importe
Con saldo superior a 1.000 miles de euros	6	10.835.866	22	41.468.355
Con saldo entre 1.000 y 500 miles de euros	13	9.415.688	29	21.061.208
Con saldo entre 500 y 200 miles de euros	41	12.187.931	86	25.993.704
Con saldo entre 200 y 100 miles de euros	66	9.091.665	87	12.317.884
Saldo inferior a 100 miles de euros	1844	22.700.028	1.913	18.707.050
Corrección de Valor (Nota 8)		(4.380.027)	-	(5.135.661)
Rápeles y descuentos		(6.906.976)	-	(10.970.769)
Total		52.944.175		103.441.771

E. al RB

SIEMENS, S.A.
Cuentas anuales
30 de septiembre de 2020

La gestión de cobro se lleva a cabo con criterios de “proactividad”, es decir, contactando con el cliente en fechas previas al vencimiento para asegurar que el cobro se produce en las fechas contractualmente acordadas. Fundamental para el éxito en la gestión de cobro es el estrecho contacto que existe con las unidades de negocio para comunicar y resolver las incidencias que puedan impedir el cobro.

El detalle por fecha de antigüedad de clientes por arrendamiento financiero a largo plazo, clientes y cartera de efectos al 30 de septiembre de 2020 y 2019 es el siguiente:

	Tramos de deuda	
	2020	2019
No vencido	50.198.733	99.964.589
Vencido sin dudoso cobro		
Menos de 30 días	6.748.967	9.018.750
Entre 31 y 90 días	2.002.036	3.147.654
Entre 91 y 180 días	635.869	1.235.277
Más de 180 días	2.153.157	3.780.617
Dudosos	2.492.416	2.401.314
Correcciones de valor	(4.380.027)	(5.135.661)
Rápeles y descuentos	(6.906.976)	(10.970.769)
	52.944.175	103.441.771

Actividad de inversión

Las políticas de inversión de la Sociedad establecen que la sección de Tesorería únicamente puede realizar depósitos hasta un plazo máximo de 12 meses en empresas del grupo Siemens AG.

19.2 Riesgo de mercado

El riesgo de mercado se produce por la posible pérdida causada por variaciones en el valor razonable o en los futuros flujos de efectivo de un instrumento financiero debidas a cambios en los precios de mercado. El riesgo de mercado incluye el riesgo de tipo de interés, de tipo de cambio y otros riesgos de precio.

Riesgo de tipo de interés

El riesgo de tipo de interés se produce por la posible pérdida causada por variaciones en el valor razonable o en los futuros flujos de efectivo de un instrumento financiero debidas a cambios en los tipos de interés de mercado. La exposición de la Sociedad al riesgo de cambios en los tipos de interés se debe principalmente a los préstamos y créditos recibidos a tipo de interés variable.

Dado que la Sociedad se financia casi en su totalidad a través de otras empresas del grupo utilizando un sistema de Cash Pooling. La financiación a tipo de interés variable está referenciada al Euribor. La gestión del riesgo de fluctuaciones de tipo de interés se lleva a cabo para el Grupo Siemens en su totalidad por Siemens AG.

 RB

SIEMENS, S.A.
Cuentas anuales
30 de septiembre de 2020

Riesgo de tipo de cambio

El riesgo de tipo de cambio se produce por la posible pérdida causada por variaciones en el valor razonable o en los futuros flujos de efectivo de un instrumento financiero debidas a fluctuaciones en los tipos de cambio. La exposición de la Sociedad al riesgo de fluctuaciones en los tipos de cambio se debe principalmente a las ventas y compras de material, realizadas en divisas distintas a la moneda funcional.

Las cuentas a cobrar y a pagar son las únicas partidas incluidas en los activos y pasivos de la Sociedad que incluyen saldos en una moneda distinta a la moneda funcional.

La Sociedad realiza ventas y compras en moneda distinta al euro, principalmente en dólares y libras esterlinas. La política del grupo es contratar seguros de cambio para cubrir el valor razonable de todas las cuentas a cobrar y a pagar existentes (Nota 13.2).

La exposición máxima al riesgo de tipo de cambio de las cuentas a cobrar y pagar al 30 de septiembre de 2020 y 2019 está especificada en la Nota 17.

Otros riesgos de precio

La Sociedad por su política de grupo no invierte en acciones ni en fondos de inversión sujetos a variaciones en su valor razonable causadas por el precio de mercado de estas inversiones.

19.3 Riesgo de liquidez

La operativa del sistema establecido con Casa Matriz garantiza la disponibilidad de fondos / financiación para la Sociedad en cualquier momento. Adicionalmente la Sociedad tiene líneas de descuento en vigor con varias entidades bancarias nacionales (Nota 13.1).

20. OTRA INFORMACIÓN

20.1 Estructura del personal

Las personas empleadas por la Sociedad distribuidas por categorías son las siguientes:

2020	Número de personas empleadas al final del ejercicio			Número medio de personas empleadas en el ejercicio	Número medio de personas con discapacidad > 33% en el ejercicio
	Hombres	Mujeres	Total		
Directivos	35	8	43	52	-
Mandos medios	42	17	59	72	-
Técnicos y Profesionales	170	21	191	204	5
Personal de apoyo	525	208	733	835	15
Total	772	254	1.026	1.163	20

E. af. RB

SIEMENS, S.A.
Cuentas anuales
30 de septiembre de 2020

2019	Número de personas empleadas al final del ejercicio			Número medio de personas empleadas en el ejercicio	Número medio de personas con discapacidad > 33% en el ejercicio
	Hombres	Mujeres	Total		
Directivos	48	7	55	55	-
Mandos Medios	68	18	86	88	1
Técnicos y profesionales	649	273	922	903	8
Personal de apoyo	179	20	199	201	13
Total	944	318	1.262	1.247	22

El Consejo de Administración está formado por tres hombres (2018/2019: dos hombres y una mujer).

20.2 Honorarios de auditoría

Los honorarios abonados en el ejercicio al auditor de cuentas son los siguientes:

	2020	2019
Honorarios por la auditoría de las cuentas anuales	109.638	136.469
Otros trabajos de revisión y verificación contable	22.530	35.279
	132.168	171.748

En los ejercicios 2020 y 2019 no ha habido honorarios abonados a otras empresas que forman parte de la misma red internacional del auditor de cuentas.

20.3 Información sobre medioambiente

A 30 de septiembre de 2020 y 2019 la Sociedad dispone de activos en las diferentes fábricas dedicadas a la protección y mejora del medioambiente. Todas las actividades que desarrolla la sociedad en España cumplen con los requisitos de la norma UNE EN ISO 14001 y es certificado su conformidad con dicha norma, año a año.

Los gastos medioambientales en los que ha incurrido la Sociedad a 30 de septiembre de 2020 ascienden a 204 miles de euros (200 miles de euros en el 2019). Las inversiones en medioambiente ascienden a 556 miles de euros (1.172 miles de euros en el 2019) y corresponden principalmente a medidas para mejorar la eficiencia energética en nuestros inmuebles, con el fin de hacerlos más eficientes.

Los Administradores de la Sociedad estiman que no existen contingencias significativas relacionadas con la protección y mejora del medio ambiente, no considerando necesario registrar dotación alguna a la provisión de riesgos y gastos de carácter medioambiental a 30 de septiembre de 2020 y 2019.

Durante los ejercicios terminados el 30 de septiembre de 2020 y 2019 la sociedad no ha recibido subvenciones medioambientales.



SIEMENS, S.A.
Cuentas anuales
30 de septiembre de 2020

20.4 Avales y garantías

La sociedad tiene concedidos avales prestados por diversas entidades financieras a 30 de septiembre de 2020 por importe total de 64.667.851 euros (72.900.232 euros a 30 de septiembre de 2019). Estos avales corresponden fundamentalmente a compromisos derivados de adjudicaciones de pedidos.

21. INFORMACIÓN SOBRE LOS APLAZAMIENTOS DE PAGO EFECTUADOS A PROVEEDORES EN OPERACIONES COMERCIALES.

La información en relación con el periodo medio de pago a proveedores en operaciones comerciales es la siguiente:

	2020	2019
(Días)		
Periodo medio de pago a proveedores	22,06	21,51
Ratio de operaciones pagadas	18,75	17,23
Ratio de operaciones pendientes de pago	143,17	158,24
<hr/>		
Total pagos realizados	460.480.732	573.370.473
Total pagos pendientes	12.561.749	17.936.117

22. HECHOS POSTERIORES AL CIERRE.

No se han producido hechos posteriores relevantes entre la fecha de cierre del ejercicio y la fecha de formulación de estas cuentas anuales.

E. a/ RB

Informe de gestión correspondiente al ejercicio anual terminado el 30 de septiembre de 2020

La crisis sanitaria provocada por la Covid-19 y el cierre temporal de actividades decretado por el gobierno provocó la suspensión temporal de una parte de la actividad de Siemens S.A (la Sociedad) durante el Estado de Alarma, así como una reducción general de la actividad en todas las unidades de negocio.

La Sociedad, a lo largo de este periodo, ha ido definiendo, implantando, adaptando y ampliando una serie de medidas y acciones que afectan a todos los ámbitos de la empresa, con el fin de dar respuesta a la importante situación de crisis sobrevenida. Desde una fase temprana se identificaron las necesidades de respuesta y se adoptaron todas las medidas necesarias que garantizaran la seguridad y salud de los empleados en el desempeño de su trabajo, la atención a nuestros clientes y proveedores, de acuerdo con las necesidades específicas en cada caso y situación, asegurando, con ello, la continuidad y la rentabilidad del negocio.

Por otro lado, como consecuencia del anuncio de la reorganización mundial del negocio de Gas and Power, llevado a cabo en el ejercicio 2019, por el presidente de Siemens AG, el negocio de Energía en España, integrado en Siemens S.A, fué escindido y traspasado a Siemens Gas and Power S.A.U con fecha efectiva 2 de marzo de 2020 y fecha contable, 1 de octubre de 2019, al considerarse una escisión de un negocio entre empresas del grupo.

Pedidos entrados

La cifra de pedidos entrados (456 millones de euros), sin tener en cuenta el impacto de la escisión del negocio de Energía, muestra una disminución de 55 millones de euros frente al año anterior (511 millones), siendo la unidad de negocio de Industria la más afectada por dicha caída, provocada por la crisis sanitaria. Industria (DI) experimenta una disminución de 37 millones de euros en pedido entrado (12%) frente al negocio de Smart Infraestructura (SI) que experimenta una reducción del 8%.

Ventas

La facturación (462 millones de euros) con respecto al año anterior (520 millones de euros sin tener en cuenta el negocio de Energía) ha disminuido un 11% afectando especialmente al negocio de Industria, con una caída del 14%, principalmente en el negocio de Factory automation. El negocio de SI, en menor medida, ha experimentado una bajada del 6% focalizada en el negocio de producto (EP) y de Servicios y soluciones dirigidos a tecnologías de la construcción (RSS).

Por el contrario, el negocio de LDA (large drive applications) clasificado en “Otros” ha experimentado un crecimiento de un 7% (4 millones de euros) con respecto al año anterior por facturaciones de importantes pedidos como Covestro y Acciona Agua.



SIEMENS, S.A.
Informe de Gestión
30 de septiembre de 2020

A pesar de la caída en Ventas, los márgenes de venta relativos se han mantenido estables debido a las medidas especiales de mitigación implantadas por la empresa.

Plantilla

La plantilla de Siemens S.A. al cierre del ejercicio 2020 (1.026 empleados) disminuye frente al año anterior (1.262 empleados) debido principalmente a la escisión del negocio de Energía, con el traspaso de 222 empleados a Siemens Gas and Power S.A.U. El porcentaje de mujeres en la plantilla es del 24,7% (25,2% el año anterior).

Pérdidas y Ganancias

El beneficio de explotación ha experimentado una disminución de 47 millones de euros frente al ejercicio anterior, motivado principalmente por el impacto extraordinario de la escisión del negocio de Energía (16 millones de euros de beneficio de explotación el año anterior), el impacto extraordinario positivo en el ejercicio pasado de la reversión de una provisión de personal al haber alcanzado la fecha de prescripción, el impacto negativo en este ejercicio de dotación de una provisión por contingencias identificadas como probables y por la reducción de la actividad en todas las unidades de negocio como consecuencia de la crisis sanitaria.

El resultado financiero ha aumentado en 4 millones de euros, debido principalmente a un mayor ingreso en concepto de dividendos de la empresa participada Tecosa y a una mayor reversión de la provisión por depreciación de Fábrica Electrotécnica Josa en comparación con el año anterior.

De lo expuesto anteriormente resulta un beneficio antes de impuestos por importe de 9 millones de euros frente a los 52 millones de euros del ejercicio anterior y una vez descontados los impuestos, el resultado del ejercicio asciende a 5 millones de euros frente a los 34 millones de euros en el anterior periodo.

Riesgos e incertidumbres

Con carácter general Siemens, S.A. considera relevantes aquellos riesgos que puedan comprometer la rentabilidad económica de su actividad, la solvencia financiera de la sociedad, su reputación corporativa y la integridad de sus empleados.

La Sociedad cuenta con sistemas de control establecidos para la medición, evaluación e identificación de dichos riesgos.

Bajo estas circunstancias, la sociedad no contempla la posibilidad de que algún riesgo o incertidumbre pueda afectar notoriamente a la misma.

Operaciones con acciones propias

Con fecha 14 de junio de 2019, la Sociedad procedió a la compra a accionistas minoritarios de

SIEMENS, S.A.
Informe de Gestión
30 de septiembre de 2020

1.561 acciones propias valoradas en 59 euros por acción, 92.099 euros en total, procediendo a su venta, en la misma fecha, a Siemens Holding S.L.U por el mismo importe.

Durante el ejercicio terminado a 30 de septiembre de 2020 no se ha producido ninguna operación con acciones propias.

Información no financiera y diversidad

Se adjunta a continuación el estado de información no financiera, el cual forma parte integrante del informe de gestión a todos los efectos.

E. af. RB

Informe de Verificación Independiente del Estado de Información
No Financiera correspondiente al ejercicio anual finalizado
el 30 de septiembre de 2020

SIEMENS, S.A.

INFORME DE VERIFICACIÓN INDEPENDIENTE DEL ESTADO DE INFORMACIÓN NO FINANCIERA

A los accionistas de SIEMENS, S.A.:

De acuerdo al artículo 49 del Código de Comercio hemos realizado la verificación, con el alcance de seguridad limitada, del Estado de Información No Financiera adjunto (en adelante EINF) correspondiente al ejercicio anual finalizado el 30 de septiembre de 2020, de SIEMENS, S.A. (en adelante, la Compañía).

El contenido del EINF incluye información adicional a la requerida por la normativa mercantil vigente en materia de información no financiera que no ha sido objeto de nuestro trabajo de verificación. En este sentido, nuestro trabajo se ha limitado exclusivamente a la verificación de la información identificada en el apartado "ANEXO: Índice de contenidos requeridos por la Ley 11/2018, de 28 de diciembre, por la que se modifica el Código de Comercio, el texto refundido de la Ley de Sociedades de Capital aprobado por el Real Decreto Legislativo 1/2010, de 2 de julio, y la Ley 22/2015, de 20 de julio, de Auditoría de Cuentas, en materia de información no financiera y diversidad", incluido en el EINF adjunto.

Responsabilidad de los Administradores

La formulación del EINF incluido en el Informe de Gestión de la Compañía, así como el contenido del mismo, es responsabilidad de los Administradores de la Compañía. El EINF se ha preparado de acuerdo con los contenidos recogidos en la normativa mercantil vigente y siguiendo los criterios de los Sustainability Reporting Standards de Global Reporting Initiative (estándares GRI) seleccionados, así como aquellos otros criterios descritos de acuerdo a lo mencionado para cada materia en el apartado "ANEXO: Índice de contenidos requeridos por la Ley 11/2018, de 28 de diciembre, por la que se modifica el Código de Comercio, el texto refundido de la Ley de Sociedades de Capital aprobado por el Real Decreto Legislativo 1/2010, de 2 de julio, y la Ley 22/2015, de 20 de julio, de Auditoría de Cuentas, en materia de información no financiera y diversidad", incluido en el EINF adjunto.

Esta responsabilidad incluye asimismo el diseño, la implantación y el mantenimiento del control interno que se considere necesario para permitir que el EINF esté libre de incorrección material, debida a fraude o error.

Los Administradores de la Compañía son también responsables de definir, implantar, adaptar y mantener los sistemas de gestión de los que se obtiene la información necesaria para la preparación del EINF.

Nuestra independencia y control de calidad

Hemos cumplido con los requerimientos de independencia y demás requerimientos de ética del Código de Ética para Profesionales de la Contabilidad emitido por el Consejo de Normas Internacionales de Ética para Profesionales de la Contabilidad (IESBA, por sus siglas en inglés) que está basado en los principios fundamentales de integridad, objetividad, competencia y diligencia profesionales, confidencialidad y comportamiento profesional.

Nuestra firma aplica la Norma Internacional de Control de Calidad 1 (NICCC 1) y mantiene, en consecuencia, un sistema global de control de calidad que incluye políticas y procedimientos documentados relativos al cumplimiento de requerimientos de ética, normas profesionales y disposiciones legales y reglamentarias aplicables.

El equipo de trabajo ha estado formado por profesionales expertos en revisiones de Información no Financiera y, específicamente, en información de desempeño económico, social y medioambiental.

Nuestra responsabilidad

Nuestra responsabilidad es expresar nuestras conclusiones en un informe de verificación independiente de seguridad limitada basándonos en el trabajo realizado que se refiere exclusivamente al ejercicio 2020. Los datos correspondientes a ejercicios anteriores no estaban sujetos a la verificación prevista en la normativa mercantil vigente. Hemos llevado a cabo nuestro trabajo de acuerdo con los requisitos establecidos en la Norma Internacional de Encargos de Aseguramiento 3000 Revisada en vigor, “Encargos de Aseguramiento distintos de la Auditoría o de la Revisión de Información Financiera Histórica” (NIEA 3000 Revisada) emitida por el Consejo de Normas Internacionales de Auditoría y Aseguramiento (IAASB) de la Federación Internacional de Contadores (IFAC) y con la Guía de Actuación sobre encargos de verificación del Estado de Información No Financiera emitida por el Instituto de Censores Jurados de Cuentas de España.

En un trabajo de seguridad limitada los procedimientos llevados a cabo varían en su naturaleza y momento de realización, y tienen una menor extensión, que los realizados en un trabajo de seguridad razonable y, por lo tanto, la seguridad que se obtiene es sustancialmente menor.

Nuestro trabajo ha consistido en la formulación de preguntas a la Dirección, así como a las diversas unidades de la Compañía que han participado en la elaboración del EINF, en la revisión de los procesos para recopilar y validar la información presentada en el EINF y en la aplicación de ciertos procedimientos analíticos y pruebas de revisión por muestreo que se describen a continuación:

- ▶ Reuniones con el personal de la Compañía para conocer el modelo de negocio, las políticas y los enfoques de gestión aplicados, los principales riesgos relacionados con esas cuestiones y obtener la información necesaria para la revisión externa.
- ▶ Análisis del alcance, relevancia e integridad de los contenidos incluidos en el EINF del ejercicio 2020 en función del análisis de materialidad realizado por la Compañía y descrito en el apartado “2.2.1 Estudio de materialidad: identificación de prioridades” del EINF adjunto, considerando contenidos requeridos en la normativa mercantil en vigor.
- ▶ Análisis de los procesos para recopilar y validar los datos presentados en el EINF del ejercicio 2020.
- ▶ Revisión de la información relativa a los riesgos, las políticas y los enfoques de gestión aplicados en relación a los aspectos materiales presentados en el EINF del ejercicio 2020.
- ▶ Comprobación, mediante pruebas, en base a la selección de una muestra, de la información relativa a los contenidos incluidos en el EINF del ejercicio 2020 y su adecuada compilación a partir de los datos suministrados por las fuentes de información.
- ▶ Obtención de una carta de manifestaciones de los Administradores.

Conclusión

Basándonos en los procedimientos realizados en nuestra verificación y en las evidencias que hemos obtenido, no se ha puesto de manifiesto aspecto alguno que nos haga creer que el EINF de la Compañía correspondiente al ejercicio anual finalizado el 30 de septiembre de 2020 no ha sido preparado, en todos sus aspectos significativos, de acuerdo con los contenidos recogidos en la normativa mercantil vigente y siguiendo los criterios de los estándares GRI seleccionados así como aquellos otros criterios descritos de acuerdo a lo mencionado para cada materia en el apartado "ANEXO: Índice de contenidos requeridos por la Ley 11/2018, de 28 de diciembre, por la que se modifica el Código de Comercio, el texto refundido de la Ley de Sociedades de Capital aprobado por el Real Decreto Legislativo 1/2010, de 2 de julio, y la Ley 22/2015, de 20 de julio, de Auditoría de Cuentas, en materia de información no financiera y diversidad", incluido en el EINF adjunto.

Uso y distribución

Este informe ha sido preparado en respuesta al requerimiento establecido en la normativa mercantil vigente en España, por lo que podría no ser adecuado para otros propósitos y jurisdicciones.

INSTITUTO DE CENSORES
JURADOS DE CUENTAS
DE ESPAÑA

ERNST & YOUNG, S.L.

2020 Núm. 01/20/19826
30,00 EUR

SELLO CORPORATIVO:
.....
Informe sobre trabajos distintos
a la auditoría de cuentas
.....

ERNST & YOUNG, S.L.



Alberto Castilla Vida

18 de diciembre de 2020

ESTADO DE INFORMACIÓN NO FINANCIERA-SIEMENS S.A

El presente estado de información no financiera se ha elaborado en línea con los requisitos establecidos en la Ley 11/2018 de 28 de diciembre de 2018 de información no financiera y Diversidad aprobada el 13 de diciembre de 2018 por el Congreso de los Diputados por la que se modifican el Código de Comercio, el texto refundido de la Ley de Sociedades de Capital aprobado por el Real Decreto Legislativo 1/2010, de 2 de julio, y la Ley 22/2015, de 20 de julio, de Auditoría de Cuentas, en materia de información no financiera y diversidad (procedente del Real Decreto-ley 18/2017, de 24 de noviembre).

En su elaboración también se han considerado las directrices sobre la presentación de informes no financieros de la Comisión Europea (2017/C 215/01) derivadas de la Directiva 2014/95/UE. Asimismo, se ha tenido en cuenta lo establecido en la Guía para la elaboración de memorias de sostenibilidad de *Global Reporting Initiative* (Estándares GRI).

En este contexto, a través del estado de información no financiera Siemens S.A tiene el objetivo de informar sobre cuestiones ambientales, sociales y relativas al personal y en relación con los derechos humanos relevantes para la compañía en la ejecución de sus actividades propias del negocio.

En la elaboración de este informe y selección de sus contenidos se han tenido en cuenta los resultados del análisis de materialidad del grupo llevado a cabo en 2020 y que aplica a todas las empresas del grupo. Este análisis se ha llevado a cabo a partir de diversas fuentes de información, de los grupos comparables y valorando la relevancia que tienen para Siemens S.A, los asuntos de mayor significatividad para sus grupos de interés. De esta forma, se ha determinado que algunos de los indicadores requeridos por la Ley 11/2018 no son de importancia relativa significativa para Siemens S.A.

El presente estado de información no financiera ha sido sometido a un proceso de revisión externa independiente. El informe de aseguramiento independiente donde se incluyen los objetivos y alcance del proceso, así como los procedimientos de revisión utilizados y sus conclusiones, se incluye al final de este documento.

1. Modelo de negocio

Siemens S.A es una compañía tecnológica con actividades principales en los campos de electrificación, automatización y digitalización. Es un proveedor líder en soluciones de generación y transmisión de energía, de infraestructura, así como de automatización, accionamiento y software para la industria.

Siemens S.A forma parte del grupo empresarial internacional Grupo Siemens cuya cabecera es Siemens AG por lo que sus políticas y procesos vienen definidos y marcados por todas las políticas y directrices establecidas a nivel grupo como, por ejemplo, las específicas en materia de sostenibilidad, el código de conducta en los negocios, el código de conducta de proveedores, el sistema de gestión de riesgos empresariales, etc.

Con el fin de aumentar la libertad y flexibilidad empresarial de nuestros negocios, durante el ejercicio 2019, Siemens S.A ha reorganizado sus operaciones e implantado la nueva organización y la estrategia Vision 2020+, definida a nivel grupo. Como resultado de dicha reorganización se establecieron tres Divisiones u "operating companies", Gas and Power (GP), Smart Infrastructure (SI) y Digital Industry (DI) así como Portfolio Companies (POC) que consiste en negocios anteriormente englobados en las divisiones de GP y DI junto con otras actividades que se reportan de manera separada del resto del negocio.

A comienzos del ejercicio 2020, se aprobó por parte del Consejo de Administración de Siemens, S.A el proyecto de escisión parcial de la rama de actividad de Gas and Power (GP), proceso fundamentado en la nueva estrategia global del Grupo Siemens, que consiste en emplazar las unidades de negocio de Gas and Power (GP) que operan en las distintas jurisdicciones en una única entidad separada y diferenciada con la finalidad última de realizar una oferta pública de venta de su sociedad matriz en Alemania.

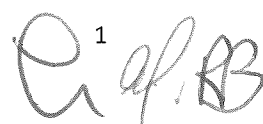
 1

La escisión de la unidad de Gas and Power de Siemens S.A. surtió efecto el 2 de marzo 2020 con la inscripción de la Escritura Pública de Escisión Parcial, siendo la operación tratada como “sucesión de empresa”. A partir de esa fecha, todas las operaciones de la rama de negocio Gas and Power de Siemens S.A. pasaron a ser realizadas por Siemens Gas and Power S.A. Desde el punto de vista contable, esta escisión se considera una combinación de negocio entre compañías del mismo grupo por lo que la fecha de efectos contable es la del inicio del ejercicio (01.10.2019).

Siemens S.A. realiza sus actividades y comercializa sus productos, principalmente en España y en menor medida en otros mercados europeos e internacionales. En este sentido, sus expectativas de negocio para el año fiscal 2020 se han visto impactadas por la pandemia del coronavirus tanto en las actividades comerciales como en otros ámbitos de la compañía.

1.1 Gas and Power (GP)

Gas and Power ofrece un amplio espectro de productos y soluciones para la generación de energía a partir de combustibles fósiles, para la transmisión y distribución de energía eléctrica y para la producción y transporte de petróleo y gas. La cartera incluye turbinas de gas, turbinas de vapor, generadores para plantas de energía de gas o vapor, trenes de compresores, soluciones de plantas de energía integradas y sistemas de instrumentación y control para la generación de energía. Adicionalmente ofrece un amplio conjunto de servicios relacionados con estos productos, así como soluciones como mejoras en el rendimiento, servicios de mantenimiento, formación de clientes y consultoría profesional. Finalmente, GP ofrece proyectos llave en mano en los cuales integra tanto productos como servicios de su gama.

Los clientes son productores de energía, empresas de ingeniería, adquisición y construcción (EPC) que sirven a los servicios públicos y productores de energía; compañías petroleras soberanas y multinacionales; y clientes industriales que generan energía para su propio consumo (prosumidores).

La competencia se compone principalmente de dos grupos: un número relativamente pequeño de fabricantes de equipos (OEM), algunos con posiciones muy fuertes en sus mercados nacionales y por otro lado un gran número de contratistas de ingeniería y construcción (EPC).

Varias tendencias están afectando a los negocios de la unidad:

El fuerte crecimiento en la demanda de generación de energía renovable y la asociada volatilidad en la generación de energía está desplazando la demanda del mercado de la generación basada en fósiles a plantas de energía de gas más flexibles, cada vez más eficientes y relativamente más asequibles con bajas emisiones.

Una segunda tendencia global es que el desarrollo y ejecución de grandes proyectos requiere, cada vez más, financiación por el fabricante de equipos originales (OEM), incluyendo la participación en capital. Este rol es desempeñado por los Servicios Financieros de Siemens (SFS), que pueden ofrecer a los clientes una amplia gama de opciones de financiación.

A modo general, los mercados de la unidad de negocio se ven fuertemente afectados por los cambios en las regulaciones energéticas nacionales tales como el apoyo a la energía renovable, la seguridad del suministro, los precios del carbón, los objetivos relacionados con el cambio climático y la modernización de los mercados de energía y electricidad.

GP aborda estas tendencias, entre otras, a través de su investigación y desarrollo (I+D) y actividades de inversión las cuales se centran en el desarrollo de productos y soluciones para mejorar la eficiencia, automatización y flexibilidad con el fin de reducir la emisión de gases de efecto invernadero, así como en la industria del petróleo y el gas.



Con efectos 02.03.2020 todas las operaciones de la rama de negocio Gas and Power de Siemens S.A. pasaron a ser realizadas por Siemens Gas and Power S.A. como consecuencia de la escisión parcial realizada (véase el apartado 1.).

1.2 Smart Infrastructure (SI)

Smart Infrastructure reúne los sistemas y productos de gestión energética desde el control inteligente a través de la red, las soluciones desde las subestaciones de media tensión y el punto de consumo, pasando por una amplia gama de productos de baja tensión y control -con una amplia cartera de productos, soluciones y servicios de tecnologías de la construcción relacionados con el control climático, la protección antiincendios, la seguridad y la automatización de edificios e infraestructuras. Combina soluciones físicas y de digitalización en las áreas de electrificación, automatización de edificios y de energía.

SI conecta de forma inteligente sistemas energéticos, edificios e industrias lo que permite a los clientes una mejor utilización de los recursos y apoyar el desarrollo sostenible.

El negocio de SI atiende a sus clientes a través de una amplia variedad de canales, incluyendo su organización global de ventas de productos y sistemas, distribuidores, cuadristas, OEM, instaladores y revendedores, así como sus sucursales de venta regionales. La gama de clientes es diversa. Incluye proveedores de energía, operadores de sistemas de transmisión y distribución, gestores de edificios tanto públicos como privados incluyendo hospitales, aeropuertos y centros de datos, desarrolladores de infraestructura, empresas de construcción, distribuidores y OEM. Asimismo, empresas del sector de la industria pesada y de la industria manufacturera del ámbito de la automoción y máquina herramienta.

Los competidores consisten principalmente en grandes empresas multinacionales, junto con fabricantes más pequeños y de rápido crecimiento en países emergentes. Su negocio de servicios y soluciones compete también con los operadores locales tales como integradores de sistemas y gestores de instalaciones.

Debido a su diversificación, con actividades en muchos mercados regionales y verticales, la combinación de productos, sistemas y soluciones, así como su participación en mercados de ciclo largo y corto, esta *operating company* dispone de una combinación de negocios equilibrada y resiliente.

Los mercados atendidos están experimentando cambios que ofrecen oportunidades tanto para las tecnologías de la construcción como de la electrificación. Las tendencias principales son el incremento de la población y de la urbanización, el incremento de la necesidad de entornos seguros y sostenibles con espacios interactivos y confortables y a su vez con costes bajos para su mantenimiento, energía y operación.

La descarbonización está modificando la mezcla de generación energética a través de las fuentes de energías renovables que varían según el horario y las condiciones climáticas de cada día. En consecuencia, los sistemas de energía se vuelven cada vez más descentralizados, fuertemente influenciados por los prosumidores y más dependientes de la integración puntual/ distribuida de fuentes de energía tales como la eólica, fotovoltaica y biomasa, así como un aumento de la necesidad de almacenamiento inteligente y redes eficientes y fiables. Tanto los edificios cada vez más inteligentes como la integración de un mayor número de fuentes de distribución de energía a redes de energía convencionales conllevan un incremento de la complejidad con un mayor número de datos y flujos de información y energía bidireccionales.

Las actividades de I+D de SI se centran, por un lado, en las tendencias de la descentralización, descarbonización y digitalización de los mercados energéticos. Por otro lado, la inversión en I+D refuerza las capacidades de crear edificios e infraestructuras confortables, seguras y energéticamente eficientes.

Al inicio del año fiscal 2020, el negocio de los transformadores para la distribución energética ha sido transferido a la Gas and Power y segregado con efectos 02.03.2020 a Siemens Gas and Power S.A. como consecuencia de la escisión parcial realizada.

3
a/ RB

1.3 Digital Industry (DI)

La *operating company* Digital Industry ofrece una completa cartera de productos y soluciones de sistema para la automatización de la industria, tanto con fabricación discreta como para las industrias de proceso. Esta oferta incluye la automatización de sistemas y software para fábricas, sistemas de control numérico, motores, accionamientos y convertidores, así como sistemas de automatización integrados para máquina herramienta y máquinas de producción. DI también proporciona sistemas de control de procesos, productos para comunicaciones máquina a máquina, sensores y sistemas de identificación por radio frecuencia. Asimismo, ofrece software para productos y para la gestión del ciclo de producción, así como software para la simulación y el testeo de sistemas mecatrónicos todo ello complementado con la cartera de software de automatización de diseño electrónico de Mentor Graphics, así como con MindSphere que conecta máquinas e infraestructura física con el mundo digital. DI también proporciona a los clientes servicios basados en el ciclo de vida y los datos.

En conjunto, las ofertas de DI permiten a los clientes optimizar cadenas de valor completas, desde el diseño y desarrollo de productos hasta la producción y los servicios. Con sus soluciones de software avanzadas, DI apoya a las empresas manufactureras en su transformación hacia la "Empresa Digital", lo que resulta en una mayor flexibilidad y eficiencia de los procesos de producción y en una reducción del tiempo para la puesta en el mercado de nuevos productos.

Entre los colectivos de clientes más relevantes se encuentra la industria de la automoción, la industria de fabricación de maquinaria, la industria farmacéutica y química, la industria de la alimentación y la industria electrónica y de semiconductores.

DI atiende a sus clientes a través de una organización de ventas regional, utilizando varios canales de venta dependiendo del tipo de cliente y de industria.

Los cambios en la demanda de los clientes están fuertemente impulsados por los ciclos macroeconómicos, y pueden conducir a una variación significativa a corto plazo en la rentabilidad de la División. La competencia de DI se puede agrupar en dos categorías: empresas multinacionales que ofrecen una cartera relativamente amplia y empresas que están activas únicamente en ciertos mercados geográficos o de productos.

DI actualmente ve tres tendencias básicas que influyen en su negocio y que significan oportunidades de crecimiento a largo plazo. Los productores de bienes de inversión en un entorno cada vez más digitalizado deben modernizar su producción para permanecer competitivos. Este entorno también anima a los productores a complementar sus productos base con soluciones verticales y servicios. Adicionalmente, hay una tendencia a la regionalización para proteger las economías locales o para adaptar mejor las soluciones a las necesidades locales.

Las actividades de I+D de DI están dirigidas a integrar tecnologías como la inteligencia artificial (AI), Edge computing, el 5G industrial, sistemas de gestión autónomos y la fabricación aditiva en un amplio portafolio para la automatización y digitalización.

2. Gestión de aspectos no financieros

2.1 Política de sostenibilidad

Mega tendencias como el cambio climático, la urbanización, el cambio demográfico, la globalización y la digitalización están estimulando el cambio en nuestro mundo, todo lo cual necesita ser impulsado hacia un futuro más sostenible. El objetivo es mejorar la prosperidad y la calidad de vida de todas las personas, manteniendo el desarrollo dentro de los límites del planeta. Para lograr un desarrollo sostenible, 193 Estados miembros de las Naciones Unidas adoptaron la Agenda 2030 y sus 17 Objetivos de Desarrollo Sostenible (ODS), que entraron en vigor en enero de 2016. Los ODS y sus objetivos conexos abordan los desafíos económicos, sociales y ambientales más importantes de nuestros tiempos y estimulan un cambio transformador. Esto requiere que los gobiernos, las empresas, las ciudades y las sociedades civiles aporten su parte justa. Como grupo industrial global con empresas en la cadena de valor de la energía y en el sector de la salud, el Grupo Siemens está en una posición única para tocar oportunidades de negocio sustanciales de varios billones de euros en inversión al año, necesarias para impulsar la Agenda de las Naciones Unidas 2030 hacia los ODS y metas conexas.

Impactamos en la mayoría de los ODS de cuatro maneras importantes:

- a través de nuestros productos y soluciones,
- operando responsablemente nuestro negocio,
- a través de nuestra experiencia y liderazgo, y
- a través de nuestras actividades corporativas y de compromiso con la comunidad.

Sin embargo, el impacto que tenemos en los ODS varía significativamente por lo que los hemos agrupado en tres categorías: de alto, medio y bajo impacto.

En su mayor parte, los ODS en los que consideramos que tenemos un alto impacto están fuertemente relacionados con nuestros productos y soluciones, a menudo en combinación con nuestras iniciativas de liderazgo en colaboración con socios de todo el mundo

Los ODS de impacto medio son principalmente objetivos relacionados con prácticas responsables de negocio, incluida el área de los derechos humanos, así como el cumplimiento (Compliance) y la gestión de la cadena de suministro (Supply Chain Management). Otros se ven afectados por nuestras actividades corporativas y de participación y compromiso con la comunidad, englobadas bajo el nombre de "Corporate Citizenship".

Los ODS en los que tenemos un impacto bajo se ven influenciados selectivamente por algunas partes de nuestro negocio o indirectamente a través de nuestros clientes. Sin embargo, pueden ser calificados de manera diferente según negocios específicos.

Estos son los ODS clasificados de alto y medio impacto por Siemens desde una perspectiva global:

- **Impacto Alto:**

ODS 3 - Garantizar una vida saludable y promover el bienestar para todos, a todas las edades. Impactamos el ODS 3 a través de nuestra cartera de negocios y preocupándonos por la salud y seguridad de nuestros empleados y contratistas. Asimismo, participamos en actividades comunitarias relacionadas con la salud.

ODS 7 - Garantizar el acceso a una energía asequible, confiable, sostenible y moderna para todos. Impactamos el ODS 7, a través de nuestra cartera de negocios siendo uno de los mayores proveedores de tecnologías en la cadena de valor de la energía. Con nuestra tecnología apoyamos a clientes de diversas industrias en suministrar energía confiable, asequible y baja en carbono y en mejorar permanentemente la eficiencia energética. Además, también impulsamos internamente la eficiencia energética, especialmente a través de nuestro programa "CO2-neutral"

ODS 9 - Construir infraestructura resiliente, promover la industrialización inclusiva y sostenible y fomentar la innovación. Impactamos el ODS 9 como empresa tecnológica y líder en innovación en electrificación, automatización y digitalización. Siemens apoya la industrialización sostenible, ayudando a nuestros socios comerciales a través de la ingeniería, el dominio y el conocimiento digital en toda la cadena de valor, desde el diseño hasta la producción, desde las operaciones hasta el mantenimiento. Una gran parte de nuestros clientes y proveedores son pequeñas y medianas empresas. Creemos en las asociaciones internacionales como base para las innovaciones que hacen realidad lo que importa.

ODS 11 - Hacer que las ciudades y los asentamientos humanos sean inclusivos, seguros, resilientes y sostenibles. Siemens es un socio de confianza para las autoridades de la ciudad, ofreciendo soluciones en muchos ámbitos de infraestructura con el fin de crear ciudades más eficientes, sostenibles y resilientes: por ejemplo, mediante soluciones de transporte inteligente, edificios eficientes y seguros e iniciativas de ciudades inteligentes que aprovechan el poder de la digitalización.

ODS 13 - Tomar medidas urgentes para combatir el cambio climático y sus impactos. Siemens es el primer actor industrial global con el objetivo de convertirse en una empresa neutra en emisiones de CO2 para 2030. La compañía está así subrayando la necesidad de que las empresas lideren con el ejemplo y contribuyan a descarbonizar la economía en este siglo, como se establece en el histórico Acuerdo de París. Con nuestras tecnologías, ayudamos a los clientes de varias industrias a mejorar permanentemente la eficiencia energética y a reducir las emisiones de CO2.

- **Impacto Medio:**

ODS 4 - Garantizar una educación de calidad inclusiva y equitativa y promover oportunidades de aprendizaje para todos. Siemens cree que el aprendizaje permanente es clave para asegurar la empleabilidad de nuestros propios empleados y más allá. Impactamos el ODS 4 al proporcionar acceso a la educación de múltiples maneras, incluyendo oportunidades de aprendizaje y educación para todos los empleados, así como la educación y capacitación vocacional (VET), impartida en asociación con las escuelas y colegios. Adicionalmente, apoyamos con diferentes programas la Formación Profesional Dual. También nuestro objetivo es inspirar a los jóvenes a realizar carreras en Ciencia, Tecnología, Ingeniería y Matemáticas (STEM) a través de numerosas iniciativas en la Comunidad.

ODS 5 - Lograr la igualdad de género y empoderar a todas las mujeres y niñas. Nuestro principal impacto en el ODS 5 es a través de la forma en que gestionamos nuestra propia fuerza de trabajo. Creemos que promover la diversidad genera un beneficio para la sociedad y para Siemens porque la diversidad fortalece nuestra capacidad innovadora, libera el potencial de nuestros empleados y contribuye directamente al éxito empresarial. También impulsamos el cambio en la alta dirección, donde hay un potencial significativo de mejora, mediante la contratación de un mayor número de mujeres en primera línea, actividades de networking, training y mentoring.

ODS 8 - Promover un crecimiento económico sostenido, inclusivo y sostenible, el empleo y un trabajo digno para todos. Siemens afecta directamente al ODS 8 a través de sus operaciones globales que contribuyen al desarrollo del PIB en muchos países proporcionando empleo digno y de calidad.

ODS 12 - Garantizar consumo y patrones de producción sostenibles y responsables. Siemens se compromete a utilizar de manera responsable los recursos y reconoce los beneficios de la Economía Circular para negocios, medio ambiente y sociedad. Se han establecido iniciativas estratégicas globales para la fase de diseño y la fase final de la vida útil de nuestros productos y operaciones, las empresas de Siemens utilizan tecnologías disruptivas y modelos de negocio innovadores para participar de la ventaja de la economía circular. Nuestras iniciativas de sostenibilidad son un aspecto esencial de la implementación exitosa de nuestro concepto Visión 2020+. Nuestra comprensión de la sostenibilidad se basa plenamente en nuestros valores de empresa – responsabilidad, excelencia e innovación.

ODS 16 - Promover sociedades pacíficas e inclusivas para el desarrollo sostenible, proporcionar acceso a la justicia para todos, y construir instituciones eficaces, responsables e inclusivas a todos los niveles. Contribuimos al ODS 16 asegurando la integridad y el cumplimiento de toda nuestra empresa y mediante

la implantación de los "Siemens Integrity Initiatives" con "stakeholders" externos. Por estos medios y a través de nuestras actividades con otros actores, apoyamos la competencia leal y aseguramos el éxito a largo plazo de nuestra empresa. Siemens se compromete a aplicar los requisitos del Pacto Mundial de las Naciones Unidas, la Declaración de Derechos Humanos y todas las demás regulaciones pertinentes en nuestra cadena de suministro y a través de nuestras colaboraciones con organizaciones e instituciones externas

ODS 17- Fortalecer las Alianzas y el Global Partnership para el desarrollo sostenible. Como una empresa global y defensora del comercio libre creemos que las asociaciones son clave para sostener el desarrollo como lo son para el éxito de nuestra empresa. Adicionalmente, reconocemos la importancia de la digitalización, la financiación y las asociaciones público-privadas para el desarrollo sostenible, y en todas estas áreas, nos asociamos con organizaciones internacionales, organizaciones empresariales, organizaciones no gubernamentales (ONG), incluyendo el Pacto Mundial de las Naciones Unidas, el Foro Económico Mundial (WEF), econsense, Transparencia Internacional y varias universidades.

En el marco del nuevo programa de desarrollo sostenible, las prioridades a largo plazo son claras: acabar con la pobreza, proteger el planeta y asegurar la prosperidad. Desde Siemens, contribuimos al logro de estas prioridades proporcionando acceso a soluciones energéticas limpias y asequibles, creando ciudades inteligentes y habitables, proporcionando acceso a sistemas sanitarios innovadores y mucho más.

En 2015, lanzamos como piloto la metodología Business to Society (B2S), que desde entonces nos permite, a nivel global, evaluar cuantitativamente nuestro impacto social en torno a múltiples dimensiones: impulsar el crecimiento económico, permitir la creación de empleo y habilidades, avanzar en la innovación, preservar el medio ambiente, mejorar la calidad de vida y mejorar la inclusión social. También nos permite analizar nuestra contribución a la Agenda de las Naciones Unidas para el Desarrollo Sostenible, así como medir el impacto social general de Siemens en un proyecto, en un país o a nivel mundial.

El enfoque B2S consiste en cuatro pasos:

1. Adoptar una perspectiva "externa" sobre las prioridades de desarrollo más relevantes en un contexto determinado (por ejemplo, global, nacional, proyecto).
2. Identificar y medir nuestra contribución en áreas prioritarias.
3. Definir acciones estratégicas para mejorar nuestras contribuciones a un mayor desarrollo.
4. Ser transparentes sobre nuestras contribuciones manteniendo informados a partes externas e internas.

En el año fiscal 2020, hemos continuado aplicando la metodología B2S en los proyectos y licitaciones de los clientes mientras seguimos desarrollando nuestra metodología de medición de impacto para aportar valor a todas las partes interesadas.

Asimismo, durante este año hemos finalizado el informe B2S para España, elaborado por PwC, en el que se destaca, por ejemplo, que las operaciones globales de Siemens están ligadas a una contribución al PIB español de unos 4.700 millones de euros en el año fiscal 2019.

2.2 Gestión de la sostenibilidad

Nuestras iniciativas de sostenibilidad son un aspecto esencial para implementar con éxito el Programa Estratégico de Siemens Visión 2020+. Así, nuestra concepción de la sostenibilidad está totalmente basada en los valores de nuestra compañía: responsabilidad, excelencia e innovación; y entendemos el desarrollo sostenible como el medio para lograr un crecimiento rentable y a largo plazo. Al hacerlo, nos alineamos externamente con los objetivos de la Agenda 2030 de la ONU para el Desarrollo Sostenible mientras que, internamente, nos esforzamos por equilibrar a las personas, el medio ambiente y los beneficios.

Para el Grupo Siemens, ser un negocio sostenible significa asegurar un crecimiento rentable y a largo plazo, garantizando un equilibrio entre los beneficios, las personas y el planeta. Creemos que los ODS son una responsabilidad, pero también ofrecen nuevas oportunidades de negocio, en particular abriendo puertas para colaborar con los gobiernos nacionales y locales que quieran remodelar su propia agenda de desarrollo. Esperamos continuar nuestra colaboración con ellos en áreas como la energía y descarbonización, el transporte, la infraestructura, el desarrollo industrial, el desarrollo urbano, la salud, la innovación, la creación de empleo, la educación y la lucha contra la corrupción.

2.2.1 Estudio de materialidad: identificación de prioridades

El análisis de nuestro impacto en los ODS añadió una nueva perspectiva a nuestra valoración de los temas importantes para el Grupo Siemens y reafirmó los resultados obtenidos en los anteriores análisis de evaluación de materialidad. En el curso de este proceso de evaluación, de los diálogos regulares con los Grupos de interés tanto externos como internos, surgieron 12 principios o asuntos de interés que establecen prioridades, en base a su importancia, para nosotros y nuestros grupos de interés. Estos principios se reúnen en tres grandes grupos – beneficio, personas y planeta – y reflejan nuestra ambición de contribuir a la Sociedad, así como de desarrollar nuevas oportunidades de negocio junto con nuestros clientes:

➤ **Beneficio:**

- Contribuimos a la competitividad de nuestros clientes con nuestros productos, soluciones y servicios.
- Nos asociamos con nuestros clientes con el objeto de identificar y desarrollar oportunidades de negocio relacionadas con la sostenibilidad.
- Tomamos la iniciativa de trabajar con nuestros grupos de interés de cara a gestionar proyectos y riesgos reputacionales e identificar tendencias del negocio.
- Nos adherimos al más alto cumplimiento de normas de Compliance y anticorrupción y promovemos la integridad a través del programa Siemens Integrity Initiative, que lucha contra la corrupción y el fraude a través de acciones colectivas, educación y formación.

➤ **Planeta:**

- Ayudamos a nuestros clientes a aumentar la eficiencia energética, ahorrar recursos y reducir las emisiones de carbono.
- Desarrollamos nuestros productos, soluciones y servicios utilizando estándares sólidos de diseño ecológico.
- Minimizamos el impacto ambiental de nuestras operaciones a través de programas de gestión ambiental, y nuestro objetivo es convertirnos en una empresa neutra en emisiones de CO2 para 2030.

➤ **Personas:**

- Contribuimos al desarrollo sostenible de las sociedades con nuestra cartera, operaciones locales y liderazgo.
- Fomentamos relaciones a largo plazo con la Sociedad a través de proyectos de Ciudadanía Corporativa con socios.
- Vivimos una cultura de “zero harm” y promovemos la salud de nuestros empleados.
- Vivimos una cultura de liderazgo basada en valores comunes, una mentalidad innovadora, orientación a las personas y diversidad.

Estos 12 principios son la base de la política de sostenibilidad a nivel corporativo, a nivel regional y en cada una de las empresas del Grupo Siemens. Los principios fueron acordados por el Consejo de Sostenibilidad y aprobados por la Junta Directiva y el Consejo de Supervisión. Con el fin de completar nuestra evaluación global de la materialidad con un segundo nivel de análisis, se añadieron temas de especial relevancia para la organización global del Grupo Siemens, como los derechos humanos o los riesgos financieros relacionados con el clima.

2.2.2 Organización y Responsabilidades en la gestión de la sostenibilidad

La gestión de la sostenibilidad está integrada en la cultura corporativa del Grupo Siemens y vinculada con el nuevo concepto Visión 2020+. Todas las actividades de sostenibilidad están dirigidas por nuestro Director de Sostenibilidad (CSO) a nivel corporativo, quien también preside el Comité de Sostenibilidad de Siemens (SSB), que está formado por representantes de la Junta Directiva, "operating companies", países y funciones corporativas.

El SSB es el órgano directivo central para la sostenibilidad en el Grupo Siemens. Se reúne trimestralmente para dirigir nuestras actividades de sostenibilidad como parte de nuestra estrategia corporativa y adopta las medidas e iniciativas adecuadas. La sostenibilidad se ancla aún más en toda la organización gracias a nuestra red global de Responsables de Sostenibilidad de las "operating companies", países y unidades corporativas. A través de esta red, se coordina la implantación de iniciativas, programas y medidas en todas las empresas del grupo.

En Siemens S.A. se ha constituido un Comité de Sostenibilidad local para dar seguimiento a la estrategia definida para el país, así como para decidir sobre temas clave y nuevas oportunidades y se ha actualizado la política de sostenibilidad existente.

2.3 Política de control y gestión de riesgos

2.3.1 Principios básicos de la Gestión de riesgos

Nuestra política de gestión de riesgos se deriva de la filosofía de perseguir un crecimiento sostenible y de creación de valor económico, gestionando los riesgos y oportunidades adecuados y evitando riesgos inadecuados. Dado que la gestión de riesgos es una parte integral de la forma en que planificamos y ejecutamos nuestras estrategias de negocio, nuestra política de gestión de riesgos es establecida a nivel grupo por la Junta Directiva. La estructura organizativa y de responsabilidad requiere que cada una de las respectivas direcciones de las "operating companies", regiones y unidades corporativas, implementen programas de gestión de riesgos que se adapten a sus negocios y responsabilidades específicos, al tiempo que son coherentes con la política general.

2.3.2 Gestión de riesgos empresariales (ERM)

Hemos implementado y coordinado un conjunto de sistemas de gestión y control de riesgos que nos respaldan en el reconocimiento temprano de posibles desarrollos que podrían poner en peligro la continuidad de nuestro negocio. Incluye nuestro proceso de planificación estratégica y el informe de gestión (Management reporting). La planificación estratégica tiene como objetivo identificar los riesgos potenciales mucho antes de la toma de decisiones comerciales importantes, mientras que el Management reporting nos permite realizar un seguimiento de dichos riesgos a medida que progresa nuestro negocio. Nuestros auditores internos revisan periódicamente la adecuación y eficacia de nuestro sistema de gestión de riesgos. En consecuencia, si se detectan déficits, es posible adoptar medidas apropiadas para su eliminación. Esta coordinación de procesos y procedimientos tiene como objetivo garantizar que la

E⁹ af RB

Junta Directiva y el Consejo de Supervisión a nivel corporativo estén plenamente informados sobre los riesgos significativos en tiempo y forma.

La gestión de riesgos en el Grupo Siemens se basa en un enfoque integral, interactivo y orientado a la gestión de riesgos empresariales (Enterprise Risk Management - ERM) que está integrado en la organización y que aborda tanto los riesgos como las oportunidades. Nuestro enfoque ERM se basa en el COSO (Comité de Organizaciones Patrocinadoras de la Comisión Treadway) "Gestión de Riesgos Empresariales – Integrado con estrategia y resultados" (2017) y la norma ISO 31000 (2018) y se adapta a los requisitos de Siemens. El proceso de ERM está conectado con nuestro proceso de reporting financiero y nuestro sistema de control interno. Se considera que la estrategia de una compañía, la eficiencia y eficacia de sus operaciones comerciales, la fiabilidad de sus informes financieros y el cumplimiento de las leyes y regulaciones pertinentes son igualmente importantes.

Nuestro proceso de ERM tiene como objetivo la identificación y evaluación temprana de y respuesta a los riesgos y oportunidades que podrían afectar materialmente al logro de nuestros objetivos estratégicos, operativos, financieros y de cumplimiento o compliance. El horizonte temporal suele ser de tres años, y con un enfoque de riesgo neto, abordando los riesgos y oportunidades resultantes después de la ejecución de las medidas de control existentes. Con el fin de proporcionar una visión integral de nuestras actividades de negocio, los riesgos y oportunidades se identifican de una manera estructurada combinando elementos de enfoque de arriba hacia abajo y de abajo hacia arriba. El reporte de riesgos se realiza trimestralmente; complementamos este reporte periódico con un proceso de reporte ad hoc que tiene como objetivo escalar las cuestiones críticas de manera oportuna. Los riesgos y oportunidades relevantes se priorizan en términos de impacto y probabilidad, teniendo en cuenta diferentes perspectivas, incluidos los objetivos de negocio, la reputación y los asuntos regulatorios. El proceso de identificación y priorización ascendente se complementa con workshops con las respectivas direcciones de las unidades organizativas. Los riesgos y oportunidades identificados son analizados en relación con su potencial impacto acumulativo y son agregados dentro de cada organización.

Se asignan responsabilidades para todos los riesgos y oportunidades relevantes, dependiendo de la importancia del riesgo u oportunidad respectivo. En un primer paso, asumir la responsabilidad de un riesgo u oportunidad específico implica elegir una de nuestras estrategias de respuesta general. Nuestras estrategias generales de respuesta con respecto a los riesgos son la evitación o prevención, transferencia, reducción o aceptación del riesgo relevante. Así mismo, detección y análisis con respecto a las oportunidades. En un segundo paso, la responsabilidad de un riesgo u oportunidad implica también el desarrollo, la iniciación y el seguimiento de las medidas de respuesta adecuadas correspondientes a la estrategia de respuesta elegida. Estas medidas de respuesta deben adaptarse específicamente para permitir una gestión eficaz del riesgo u oportunidad.

2.3.3 Organización y responsabilidades en la gestión de riesgos

Para supervisar el proceso de ERM e impulsar aún más la integración y la armonización de las actividades de control existentes para alinearlas con los requisitos legales y operativos, la Junta Directiva a nivel grupo, estableció una Organización de Gestión de riesgos y Control Interno. Esta organización agrupa y categoriza riesgos y oportunidades individuales de naturaleza similar de causa y efecto, en temas más amplios de riesgo y oportunidad. Esta agregación resulta naturalmente en una mezcla de riesgos, cualitativos y cuantitativos. Trimestralmente, la Junta Directiva es informada sobre todo lo relacionado con la implementación, operación y supervisión del sistema de control interno y de riesgos.

2.3.4 Principales riesgos no financieros

Los impactos, riesgos y oportunidades relacionados con dimensiones que componen la sostenibilidad a los que se enfrenta Siemens se integran en el sistema de gestión de riesgos empresariales (ERM)

anteriormente descrito en el apartado 2.3.2 que identifica y toma en consideración todos los distintos tipos de riesgos que pudieran tener un efecto adverso en el negocio, condición financiera, resultado de las operaciones y de reputación.

Tomando como referencia la identificación de riesgos globales y comunes elaborada a nivel grupo, así como la identificación, a nivel país, de riesgos específicos elaborada por Siemens S.A, se ha ajustado dicho mapa al contexto de Siemens S.A permitiendo de esta manera identificar los riesgos no financieros más relevantes:

- **Riesgos de ciberseguridad.** Las tecnologías digitales son una parte profundamente integrada en nuestra cartera de negocios. Observamos un aumento global de las amenazas a la seguridad, ciberataques y mayores niveles de sofisticación en delitos informáticos, lo que representa un riesgo para la seguridad de los productos, sistemas, redes y la confidencialidad, disponibilidad e integridad de los datos. Como otras grandes multinacionales, intentamos mitigar estos riesgos mediante el uso de una serie de medidas, incluida la capacitación de los empleados, el monitoreo integral de nuestras redes y sistemas a través de los Centros de Operaciones de Seguridad Cibernética, y el mantenimiento de sistemas de respaldo y protección, como firewalls y antivirus. Iniciamos la “Carta de confianza” industrial, firmada por un grupo creciente de compañías globales, que establece los principios para generar confianza en las tecnologías digitales y crear un mundo digital más seguro. No obstante, nuestros sistemas, productos, soluciones y servicios, así como los de nuestros proveedores de servicios, siguen siendo potencialmente vulnerables a los ataques. Tales ataques podrían conducir a la publicación, manipulación o filtración de información, como espionaje industrial, uso indebido de nuestros sistemas, productos defectuosos, tiempos de inactividad de producción y escasez de suministros, con posibles efectos adversos en nuestra reputación, nuestra competitividad y resultados de operaciones.
- **Cambio climático (mitigación y adaptación). Fenómenos climáticos.** Si bien el cambio climático representa un grave riesgo para las empresas y la sociedad, también presenta una oportunidad para ayudar a mitigar sus efectos. En línea con el acuerdo global en París (COP21) que entró en vigor en noviembre de 2016, el Grupo Siemens apoya la reducción de las emisiones de CO2 tanto en nuestras propias operaciones como para nuestros clientes, basadas en tecnologías de nuestra cartera medioambiental como la generación de energía baja en carbono a partir de fuentes de energía renovables.
- **Riesgos regulatorios:** Algunas de las industrias en las que operamos están altamente reguladas. Las regulaciones gubernamentales actuales y futuras sobre el medioambiente, la salud y la seguridad y otros cambios a los mismos pueden requerir que cambiemos la forma en que manejamos nuestras operaciones y podrían resultar en aumentos significativos en nuestros costes operativos o de producción. Si bien tenemos procedimientos establecidos para garantizar el cumplimiento de las regulaciones gubernamentales aplicables en la conducción de nuestras operaciones comerciales, no se puede excluir que las violaciones de las regulaciones gubernamentales aplicables puedan ser causadas por nosotros o por terceros con los que contratamos, incluidos proveedores o subcontratistas cuyas actividades se nos pueden atribuir. Cualquier violación de este tipo nos expone particularmente al riesgo de responsabilidad, sanciones, multas, daños a la reputación o pérdida de licencias o permisos que son importantes para nuestras operaciones comerciales. En particular, también podríamos enfrentar responsabilidad por daños o remediación por contaminación ambiental en las instalaciones que diseñamos o en que operamos. Con respecto a ciertos riesgos ambientales, mantenemos un seguro de responsabilidad civil a niveles que nuestra gerencia considera apropiados y consistentes con la práctica de la industria.
- **Tecnologías disruptivas.** Los mercados en los que operan nuestras empresas experimentan cambios rápidos y significativos debido a la introducción de tecnologías innovadoras y disruptivas. En los campos de la digitalización existen riesgos asociados a nuevos competidores,

sustituciones de productos/ soluciones/servicios existentes, nuevos modelos de negocios y, finalmente, el riesgo de que nuestros competidores puedan tener estrategias de tiempo de comercialización más avanzadas e introducir sus productos y soluciones disruptivas más rápidamente que Siemens. Nuestros resultados operativos dependen en gran medida de nuestro liderazgo tecnológico, nuestra capacidad de anticipar y adaptarnos a los cambios en nuestros mercados y optimizar nuestra base de costes en consecuencia. La introducción de nuevos productos y tecnologías requiere un compromiso significativo con la investigación y el desarrollo, lo que a cambio requiere un gasto de recursos financieros considerables que no siempre pueden resultar en el éxito. Nuestros resultados de operaciones pueden verse afectados si invertimos en tecnologías que no funcionan o que no se integran como se esperaba, o que no son aceptadas en el mercado como se anticipó, o si nuestros productos, soluciones o sistemas no se introducen en el mercado de manera oportuna, particularmente en comparación con nuestros competidores, o incluso quedar obsoletos. Solicitamos constantemente nuevas patentes y gestionamos activamente nuestra cartera de propiedad intelectual para asegurar nuestra posición tecnológica.

- **Falta de personal cualificado:** La competencia por personal altamente cualificado (por ejemplo, especialistas, expertos, talento digital) es intensa. Tenemos una demanda continua de empleados altamente cualificados y la necesidad de mejorar la diversidad de nuestra plantilla. Nuestro éxito futuro depende en parte de nuestra capacidad continua para identificar, evaluar, contratar, integrar, desarrollar y retener ingenieros, talento digital y otro personal cualificado. Abordamos este riesgo, por ejemplo, con planes de sucesión estructurada, retención y gestión de carrera. Además, estamos fortaleciendo las capacidades y habilidades de nuestros equipos de adquisición de talento y hemos definido una estrategia de búsqueda proactiva de personas con las habilidades requeridas en nuestras respectivas industrias y mercados. La tecnología y la digitalización nos ayudan a ser más efectivos para atraer y seleccionar talentos, así como para mejorar la eficiencia de nuestros procesos.
- **Impacto Covid-19 en la organización y el trabajo:** La crisis sanitaria provocada por la Covid-19 y el cierre temporal de actividades decretada por el gobierno provocó la suspensión temporal de una parte de la actividad de Siemens durante el Estado de Alarma, así como la reducción general de la actividad en Siemens y la necesidad de tomar medidas específicas para la adaptación a las nuevas circunstancias en cada una de las fases de esta crisis. Para responder adecuadamente a esta nueva situación se ha creado un comité de seguimiento con el fin de liderar y monitorizar las medidas específicas tales como el trabajo a distancia como forma de organización, la compra de EPIs y cámaras termográficas, la realización de pruebas específicas o guías de actuación, protocolos de limpieza, etc. Asimismo, se está reforzando la capacidad tecnológica y la puesta a disposición de los medios adicionales necesarios para que el trabajo a distancia se pueda desarrollar con normalidad.

 RB
12

3. Lucha contra la corrupción y el soborno

Aplicamos el criterio de tolerancia cero frente a la corrupción, el blanqueo de capitales y los incumplimientos de los principios de libre competencia, protección de datos, control de exportaciones y derechos humanos, así como otras infracciones de la ley. Si esto ocurre, respondemos de forma contundente. Para nosotros, integridad significa actuar de acuerdo con nuestros valores – responsabilidad, excelencia e innovación – en cualquier lugar donde hagamos negocios. Un elemento clave de la integridad es Compliance: el cumplimiento de la ley y de nuestras propias normativas internas.

El Objetivo de Desarrollo Sostenible 16 (ODS 16) - Paz, justicia e instituciones sólidas incluye una llamada a las empresas para reducir sustancialmente la corrupción y el soborno en todas sus formas. Esto a su vez promueve la libre competencia, lo que beneficia a las empresas impulsadas por la innovación, como el Grupo Siemens. Los esfuerzos para combatir la corrupción, junto con sistemas de Compliance sólidos, protegen a las empresas, sus empleados y accionistas contra los riesgos de conductas inapropiadas. Tanto los gobiernos como las regiones y sus ciudadanos se benefician de una forma importante de una menor corrupción.

Dado que la corrupción es un lastre para la economía y el desarrollo sostenible, los esfuerzos para combatirla pueden contribuir al progreso en todos los ODS. Tenemos un programa específico para imbuir la integridad y el Compliance en las mentes y las acciones de todos los empleados del Grupo Siemens y de aquellos terceros relevantes, y llevamos a cabo programas de Diálogos de Integridad y Formación en Compliance. Exigimos a los proveedores y socios comerciales que cumplan con nuestros estándares de conducta, incluidos los de anticorrupción y libre competencia. Más allá de los propios límites de nuestra compañía, estamos comprometidos a apoyar la lucha contra la corrupción y promover la libre competencia en nuestros mercados en cooperación con otras organizaciones en el curso de nuestras actividades de *Collective Action* (Acciones Colectivas).

Nuestro **Código de Conducta en los Negocios** (*Business Conduct Guidelines*) describe cómo cumplimos con nuestras responsabilidades relacionadas con Compliance. También sirve como una expresión de nuestros valores y asienta las bases para normativas internas más detalladas. El Código de Conducta en los Negocios es vinculante para todos los empleados de Siemens en todo el mundo.

Nuestro **Sistema de Compliance** tiene como objetivo garantizar que nuestras prácticas comerciales en todo el mundo cumplan con estas pautas y con todas las leyes aplicables. Con este fin, y para protegernos de los riesgos de Compliance, nuestro Sistema de Compliance se basa en tres pilares: prevenir, detectar y responder, y abarca las áreas de Anticorrupción, Blanqueo de Capitales, Defensa de la Competencia, Acciones Colectivas, Protección de Datos, Control de Exportaciones y Derechos Humanos.

Trabajamos con multitud de organizaciones nacionales e internacionales en todo el mundo para ayudar a combatir la corrupción y promover la libre competencia (consulte la sección sobre Acciones Colectivas más adelante). Trabajamos con socios externos en el sector privado, el gobierno y la sociedad civil. Estos incluyen nuestro compromiso con el Pacto Mundial de las Naciones Unidas a nivel global y con el Foro Económico Mundial a través de su Iniciativa de Alianza contra la Corrupción (PACI). Apoyamos activamente el compromiso de la Convención de las Naciones Unidas contra la corrupción y la Convención Anticorrupción de la Organización para la Cooperación y el Desarrollo Económico (OCDE). Los 10 principios del Pacto Mundial de las Naciones Unidas y estas otras iniciativas orientan nuestro trabajo en esta área en toda nuestra organización.

El Grupo Siemens opera con clientes en los sectores público y privado con una amplia difusión internacional, cubriendo una amplia gama de industrias. El entorno en el que el Siemens lleva a cabo sus negocios y, por lo tanto, sus actividades de Compliance, es realmente complejo. Nuestros negocios internacionales están sujetos a numerosas legislaciones locales y también a diversos marcos políticos, sociales y culturales, todos ellos en constante cambio.

Para que sea efectivo, el Sistema de Compliance de Siemens debe adaptarse para cumplir con los riesgos específicos del negocio y los múltiples requisitos legales locales. Dado que desarrollamos nuevas tecnologías y las llevamos al mercado, necesitamos estar a la vanguardia con un Sistema de Compliance que también sea adaptable en ese aspecto. Las tareas van desde la elaboración de normas y procesos de Compliance sobre temas específicos hasta el apoyo a los empleados con información, formación y asesoramiento sobre Compliance. Los responsables locales de Compliance y los expertos en temas específicos lideran la forma de gestionar estos esfuerzos en nuestras unidades de negocio en todo el mundo.

3.1 Enfoque de la Dirección

La estructura de Compliance global combina una sólida dirección a nivel de grupo con la presencia de responsables de Compliance cualificados que aseguran que el Sistema de Compliance se implementa en todo el mundo. Trabajan en estrecha colaboración con los empleados y los directivos, los cuales asumen la responsabilidad personal de Compliance en sus respectivas áreas.

Esta responsabilidad se extiende más allá del papel fundamental de la alta dirección. Todos los directivos deben ser la expresión de nuestro compromiso con Compliance y garantizar que las decisiones y acciones comerciales en sus áreas de responsabilidad estén siempre de acuerdo con los requisitos legales relevantes y nuestros valores y normas. Los directivos de Siemens demuestran un fuerte compromiso con Compliance. Compliance e Integridad están profundamente arraigados en la cultura de la empresa.

3.2 Prioridades de Compliance en el año fiscal 2020

Nuestras prioridades de Compliance proporcionan la base para el desarrollo y la mejora constantes de nuestro sistema. Supervisamos de cerca los requisitos en constante evolución en materia de Compliance y su cumplimiento. Los desafíos incluyen cambios en las condiciones del mercado y en los riesgos de Compliance de nuestras actividades comerciales.

A partir del año fiscal 2015, definimos nuestras prioridades de Compliance a largo plazo como se ilustra y describe brevemente en la imagen mostrada a continuación. Estas prioridades han evolucionado en línea con la Visión 2020+, el programa estratégico del Grupo Siemens, para crear una perspectiva confiable a largo plazo en el desarrollo de nuestros esfuerzos de Compliance. La cultura de propiedad es una piedra angular tanto de la Visión 2020+ como de Compliance. Estas prioridades se complementan con áreas determinadas y actividades específicas para cada año fiscal y han seguido guiando nuestro trabajo en el año fiscal 2020.

Cada empleado de Compliance está debidamente identificado y comprometido en contribuir al desarrollo del Sistema de Compliance.

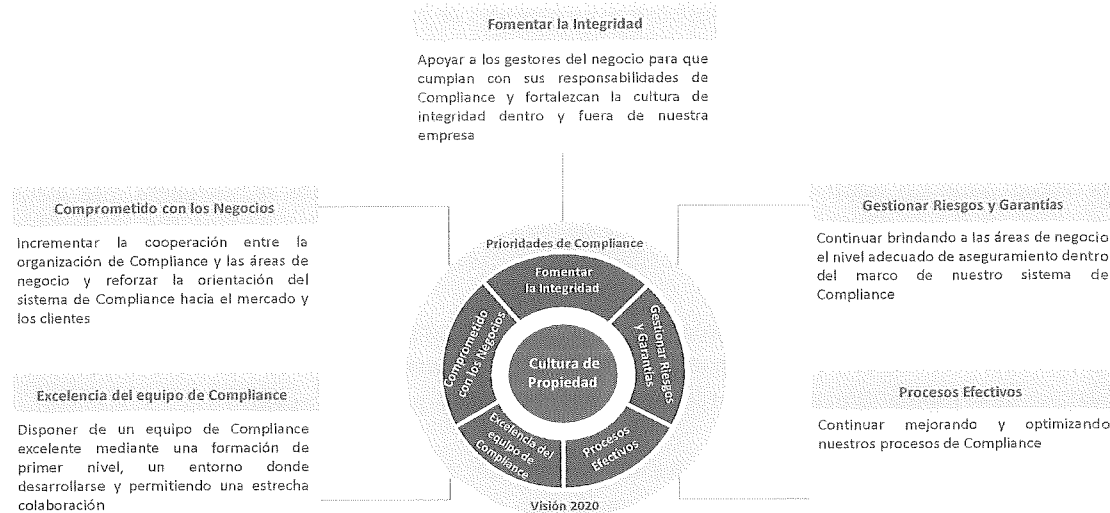

3.3 Logros en el año fiscal 2020

Nuestro Código de Conducta en los Negocios es el marco legal y ético para todos los empleados y directivos en todo el mundo. Se procedió a su actualización el año 2018 implicando a toda la organización y recogiendo las aportaciones de los empleados. El resultado fue un Código más moderno y comprensible basado tanto en valores como en normas. A partir de ahí, se ha trabajado en 2019 y 2020 en la debida difusión del mismo.

Adicionalmente cabe destacar los siguientes avances en el Sistema de Compliance de Siemens.

- Se ha desarrollado y desplegado una nueva formación on-line que cubre los contenidos fundamentales del nuevo Código de Conducta en los Negocios.
- El marco normativo de compliance se ha revisado y actualizado para adaptarse a la nueva estructura organizativa y a la Visión 2020+ del Grupo Siemens.
- Una parte de nuestros controles globales de Compliance se ha automatizado.
- La diligencia debida del Control de Exportación se ha mejorado ampliando el chequeo de entidades sancionadas para incluir entidades que están indirectamente sujetas a sanciones en la medida en que sean propiedad de otras personas físicas o entidades legales

3.4 Formación y resultados de Compliance

Todos los directivos y empleados que ocupan puestos con un perfil de riesgo específico deben asistir a sesiones de formación de Compliance. Los responsables de Compliance de las unidades relevantes de la compañía identifican a los directivos y empleados que deben participar y se aseguran de que asistan a las sesiones de formación. Revisan y confirman el cumplimiento de estos requisitos periódicamente.

Nuestro programa global de formación de Compliance consta de iniciativas de formación presencial y online. El Diálogo de Integridad global anual tiene como objetivo mantener la integridad y Compliance como temas prioritarios en la compañía. La iniciativa proporciona un foro para ayudar a los directivos a discutir temas referentes a Compliance con sus equipos. Además, tienen la opción de “Momentos de Integridad” de menor duración que se pueden compartir durante las reuniones regulares o por otros canales de comunicación habituales del negocio.

El objetivo es la concienciación continua en materia de Compliance. Comienza con la orientación recibida por los nuevos empleados, y pasa a cursos básicos y avanzados de formación y actualización, seguidos por un refuerzo continuo de la cultura de integridad por parte de los directivos.

La pandemia debida a la Covid-19 ha obligado a adaptar las iniciativas de formación previstas para el ejercicio 2020 poniendo el foco en actividades *online* o bien usando diversos sistemas de videoconferencia para seguir haciendo llegar la formación de Compliance a los empleados dondequiera que éstos estuvieran trabajando. Esto ha supuesto un esfuerzo muy importante a nivel de competencias, contenidos y herramientas, pero los resultados han sido muy positivos tanto a nivel cuantitativo como cualitativo.

Durante el ejercicio 2020 se ha formado *online* a más de 1.000 empleados en Siemens S.A. en el Código de Conducta en los Negocios, una cifra muy similar a la del año precedente, con mensajes vinculados a los valores de la compañía para reforzar la acción acometida en el pasado ejercicio.

Se ha continuado con la formación básica de Compliance, adaptada a un formato virtual por las necesidades actuales, dirigida a los nuevos empleados o a aquellos que han cambiado de puesto y ahora forman parte de las funciones consideradas sensibles en materia de Compliance. En el FY20 han participado 20 personas haciendo que la cifra total ascienda a 570 empleados aproximadamente.

Por otra parte, se han realizado formaciones de Compliance tanto a nivel global como centradas en colectivos específicos, con mayor exposición a riesgos de Compliance, en materia de Control de Exportación y Competencia, aspectos considerados prioritarios en este año en base al análisis de riesgos realizado al inicio del ejercicio.

- **Control de Exportación:** formación centrada en las legislaciones europea y americana sobre material de defensa y doble uso, así como requerimientos específicos resultantes de la normativa interna de Siemens. Se ha desplegado una formación avanzada de control de exportación a un total de 90 empleados aproximadamente en ocho sesiones virtuales impartidas por el equipo de Compliance y adicionalmente una formación en el ámbito específico de Transferencia de Tecnología a un colectivo de 720 personas (formación *online*).
- **Competencia:** materia de especial sensibilidad por las diferentes perspectivas que tiene y por el impacto potencial en caso de incumplimiento tanto para la empresa como para los propios empleados. Por parte de casa matriz se ha elaborado un programa holístico que comprende diferentes iniciativas tanto a nivel de contenido, alcance, grupos objetivo y metodología. En el caso de Siemens S.A se ha lanzado una campaña de formación *Antitrust Essential* (online) en la que ya han participado 965 empleados y adicionalmente se han empezado a desplegar sesiones virtuales a grupos objetivos concretos con mayor implicación en temas de Competencia. Al cierre del ejercicio 2020 habían participado más de 80 empleados en estas sesiones expertas.

Aparte de estas iniciativas desplegadas por el equipo de Compliance cabe destacar las acciones realizadas en primera persona por los directivos de la compañía, como se ha referido anteriormente, que en el marco de lo que denominamos Diálogos de Integridad, seleccionan temas de especial relevancia en materia de Compliance para sus respectivas áreas de responsabilidad y los exponen de manera abierta y participativa. De esta forma Compliance, Integridad y Responsabilidad, junto con los otros valores de la compañía, se afianzan en el ADN de todos los empleados.

3.5 Gestión de Riesgos de Compliance

Abordar un análisis efectivo de riesgos de compliance es clave para el éxito de la estrategia del Grupo Siemens y para los objetivos de negocio planificados. Identificar los riesgos desde el primer momento nos permite tomar decisiones correctas sobre cómo evitarlos, mitigarlos o transferirlos de la mejor manera

posible. Las actividades en cascada de abajo a arriba y viceversa, los procesos de negocio y las herramientas se diseñan e integran para entender y responder a los diferentes escenarios de riesgo de forma rápida y consistente lo que contribuye en última instancia a que Compliance apoye al negocio a lograr sus objetivos.

La gestión de riesgos de Compliance es una parte integral del programa global de Gestión de Riesgos Empresariales (*ERM-Enterprise Risk Management*) del Grupo Siemens que crea transparencia adicional sobre el marco general de riesgos. Cada empresa, unidad de negocio y región evalúan su exposición respecto a las diferentes responsabilidades de Compliance como son anticorrupción, defensa de la competencia, control de exportación, blanqueo de capitales, protección de datos y derechos humanos entre otras. Los riesgos identificados en las entidades individuales del Grupo Siemens en todo el mundo se incorporan globalmente en un análisis a nivel de grupo que es completado adicionalmente por otras fuentes de información internas para crear una visión global de riesgos de compliance. También se ha implantado un proceso de monitorización para identificar riesgos nuevos y emergentes mediante el intercambio multidisciplinar realizado en reuniones periódicas de riesgos y en la reunión general de riesgos de compliance a nivel corporativo. Esta es la base de nuestro Sistema de Compliance de Siemens.

En este marco, en el primer trimestre del FY 20 se ha procedido a realizar una evaluación de riesgos de Compliance (Compliance Risk Assessment -CRA) en Siemens, S.A. con la participación de la dirección de la compañía (CEO y CFO) así como los directores técnicos y financieros de las unidades de negocio y departamentos centrales relevantes. Par los riesgos identificados como más relevantes se han diseñado y están en proceso de implantación los planes de mitigación correspondientes.

Los resultados del CRA de Siemens S.A. se han incorporado al análisis de riesgos de Compliance a nivel de grupo con el objetivo de identificar a nivel Siemens AG los riesgos de Compliance sistemáticos y recurrentes a nivel mundial lo más rápidamente posible. Los riesgos más importantes se reportan a nivel de ERM.

3.6 Socios de Negocio y Proveedores

La cooperación con terceros, tales como intermediarios, ya sean relacionados o no con las ventas, consultores y revendedores, es parte habitual de los negocios, pero la empresa puede ser responsable de las acciones realizadas por estos terceros. Tenemos procesos y herramientas obligatorios para realizar *Due Diligence* sobre los socios comerciales que se actualizan constantemente para cubrir nuevos riesgos. Además, están diseñados para ayudar a las entidades de Siemens a realizar verificaciones de integridad basadas en el riesgo de los socios comerciales. Las decisiones sobre las relaciones con los socios comerciales son transparentes y se adoptan con un enfoque basado en el análisis de riesgos, utilizando métodos de alta calidad y procedimientos de Diligencia Debida (*Due Diligence*) de Compliance vanguardistas. Dependiendo del nivel de riesgo, las medidas a adoptar pueden incluir auditorías de los socios comerciales realizadas por auditores internos de Siemens o por profesionales externos.

Cada unidad es responsable de sus propios socios comerciales. Deben seleccionarse cuidadosamente y supervisarse y gestionarse adecuadamente a lo largo de las relaciones de negocio. Esto está respaldado por un proceso de revisión continua basado en herramientas. Como se explicó anteriormente, los proveedores y socios comerciales deben firmar códigos de conducta predefinidos.

Al cierre del ejercicio hay vigentes 39 análisis de Diligencia Debida para aquellos socios considerados en el alcance de Compliance. De ellos, el colectivo más importante corresponde a empresas con funciones de intermediación, vinculadas a la venta de nuestros productos y servicios, trámites administrativos y otras actividades varias.

3.7 Denuncia de irregularidades

En Siemens, ofrecemos canales de comunicación seguros para todos los empleados y otros grupos relevantes externos para informar sobre incumplimientos de las normas externas e internas. Las informaciones proporcionadas a través de estos canales se envían a nuestra organización de Compliance. La posible mala conducta también se puede comunicar directamente a través de la Dirección de la Compañía o los responsables de las diferentes unidades y departamentos a la organización de Compliance y, en particular, a los responsables de Compliance de cada compañía. Nuestros empleados hacen uso regular de estos canales.

3.8 Acción Colectiva y Siemens Integrity Initiative

Para progresar de forma sustancial en la lucha contra la corrupción y fomentar la libre competencia, debe haber una actuación conjunta de un colectivo importante de diferentes grupos. La Iniciativa de Integridad global de Siemens (*Siemens Integrity Initiative*) destina más de 100 millones de USD para apoyar a organizaciones y proyectos que combaten la corrupción y el fraude a través de las denominadas Acciones Colectivas, la educación y la formación. La iniciativa se centra en apoyar proyectos que tienen un claro impacto en el entorno empresarial, pueden demostrar resultados objetivos y medibles, y tienen el potencial de ampliarse y replicarse.

Las dos primeras rondas de financiación de la Siemens Integrity Initiative han abarcado 55 proyectos a nivel global por un importe de más de 70 millones de dólares. La Tercera Ronda lanzada a mediados de 2018 incorpora 22 proyectos de más de 40 países con un valor total de aproximadamente 25 millones de USD.

Esta iniciativa es parte de un acuerdo de 2009 entre Siemens AG y el Banco Mundial y de otro acuerdo de 2013 entre Siemens AG y el Banco Europeo de Inversiones (BEI). El detalle sobre estos proyectos se recoge en nuestros informes anuales de la Siemens Integrity Initiative.

3.9 Modelo para la Prevención del Delito

Basado en el derecho penal español, Siemens S.A. ha implementado un Modelo (Organización y Gestión) para la prevención del delito que se basa principalmente en los controles y la mitigación de riesgos existentes medidos a nivel global de la empresa, pero adaptándolo a los requisitos legales locales.

Este modelo de organización y gestión cubre los siguientes aspectos:

- Identificación de áreas y actividades de riesgo.
- Protocolos y procedimientos para la toma y ejecución de decisiones.
- Modelos de gestión de los recursos financieros adaptados para impedir la comisión de los delitos que deben ser prevenidos.
- Obligación de información al órgano de vigilancia.
- Sistema disciplinario.
- Verificación periódica y adaptación del modelo.

Se ha constituido un Comité para la Prevención y Control de Delitos definiéndose sus miembros, la periodicidad de sus reuniones y los estatutos que regulan su régimen de funcionamiento. El modelo ha sido trasladado e implantado en otras empresas del Grupo Siemens en España adaptándolo a sus negocios y situaciones específicas en cada caso.

Este Comité se ha reunido en dos ocasiones en el año 2020 para abordar los temas relevantes en esta materia.

3.10 Aportaciones a fundaciones y entidades sin ánimo de lucro

Dentro de las acciones descritas en los puntos 6.1.1 y 6.1.3, Siemens S.A. ha colaborado a lo largo del ejercicio 2019 con fundaciones de carácter cultural como la Fundación del Teatro Real y la Fundación Goethe. Asimismo, lo ha hecho con la Fundación SERES con el objetivo de fomentar y promover el compromiso de las empresas en la mejora de la sociedad con actuaciones responsables fortaleciendo la Responsabilidad Social Corporativa.

En el ejercicio 2020 los esfuerzos se han centrado principalmente en colaboraciones destinadas a ayudar en la pandemia por la Covid-19, como la campaña de donación conjunta a UNICEF o la colaboración con el Hospital de IFEMA mediante la donación de cargadores portátiles al Ayuntamiento de Madrid. Adicionalmente se ha colaborado con la Universidad Carlos III de Madrid mediante la donación de equipos propios, así como con la Fundación *migranodearena* con la puesta a disposición de mobiliario de oficina.

Ejercicio Fiscal	2019	2020
Aportaciones a fundaciones y entidades sin ánimo de lucro	28.353 €	34.366 €

4. Respeto de los derechos humanos

Siemens aporta valor a la sociedad a través de los productos y soluciones, prácticas comerciales sostenibles y responsables, liderazgo reflexivo y actividades de asociación estratégica e iniciativas comunitarias específicas. Nuestras actividades afectan directa e indirectamente a un gran número de personas. Somos conscientes de las responsabilidades derivadas de este impacto global y aceptamos plenamente nuestra responsabilidad de garantizar el respeto de los Derechos Humanos en nuestras actividades en todo el mundo. Para nosotros, este es un elemento central de una conducta comercial responsable y, por lo tanto, una parte integral de nuestro concepto *Business-to-Society*.

En este contexto, Siemens se compromete a cumplir los objetivos de las principales iniciativas internacionales diseñadas para promover los Derechos Humanos y el desarrollo sostenible, incluido el Pacto Mundial de las Naciones Unidas y los Principios Rectores de las Naciones Unidas sobre Empresas y Derechos Humanos (UNGPs). Ambos establecen el modo en que las empresas deben respetar los Derechos Humanos y, a su vez, promover el desarrollo sostenible, tanto interna como externamente a lo largo de sus cadenas de valor.

Además, estos principios sobre los Derechos Humanos están debidamente reflejados en la Agenda 2030 para el Desarrollo Sostenible con sus 17 objetivos. En línea con la promesa de la Agenda 2030 de "no dejar a nadie atrás", Siemens se esfuerza por contribuir a los ODS a través de nuestras prácticas comerciales responsables, como el ODS 8 -Trabajo digno y crecimiento económico- y el ODS 12 -Consumo y producción responsables-. Siemens está igualmente convencido de que los ODS solo se alcanzarán por completo al observar y abordar los posibles impactos negativos en las cadenas de valor. Por lo tanto, Siemens también se esfuerza por evaluar los posibles impactos negativos relacionados con sus actividades comerciales. Siemens se compromete a trabajar de forma colaborativa y asociada para luchar de manera progresiva y conjunta a lo largo del tiempo en la reducción de las desigualdades a nivel local, nacional y global y para abordar el riesgo de impactos adversos vinculados a las actividades comerciales de la empresa dentro de su cadena de valor (alineándose así con el ODS 17 -Alianzas para los Objetivos-).

4.1 Políticas y Compromisos

4.1.1 Código de Conducta en los Negocios

Nuestro compromiso de respetar los Derechos Humanos está fijado en el Código de Conducta en los Negocios de Siemens, que establece claramente: “Respetamos la dignidad personal, la privacidad y los derechos personales de cada individuo”, y, que son vinculantes para todos los directivos y empleados a nivel mundial. Añade que Siemens se compromete a trabajar con personas sin importar su origen étnico, cultura, religión, edad, discapacidad, raza, identidad sexual, visión personal del mundo o género.

Siemens se compromete a implementar los Principios Rectores de la ONU sobre negocios y Derechos Humanos como el estándar global para prevenir y abordar el riesgo de impactos adversos en los derechos humanos vinculados a las actividades comerciales de la compañía dentro de nuestra cadena de valor.

Como se indica en la sección K de nuestro Código de Conducta en los Negocios:

Consideramos que los diez principios del Pacto Mundial de las Naciones Unidas son vinculantes para toda la empresa y, por lo tanto, esperamos que nuestros empleados, proveedores y socios comerciales en todo el mundo reconozcan y apliquen las siguientes convenciones, junto con otras que puedan ser relevantes:

- Carta Internacional de los Derechos Humanos que consiste en:
 - Declaración Universal de los Derechos Humanos,
 - Pacto Internacional de Derechos Civiles y Políticos y
 - Pacto Internacional de Derechos Económicos, Sociales y Culturales,
- Convenio europeo para la protección de los Derechos Humanos y las libertades fundamentales,
- Declaración tripartita de principios de la Organización Internacional del Trabajo (OIT) sobre las empresas multinacionales y la política social,
- Declaración de la OIT relativa a los principios y derechos fundamentales en el trabajo (especialmente en relación con los siguientes temas: eliminación del trabajo infantil, abolición del trabajo forzoso, prohibición de la discriminación, libertad de asociación y derecho a la negociación colectiva), y
- Directrices de la OCDE para empresas multinacionales (habiendo adoptado los elementos clave de los Principios Rectores de las Naciones Unidas sobre Empresas y Derechos Humanos en 2011).

4.1.2 Acuerdos globales

Siemens ha sido un participante activo en el Pacto Mundial de las Naciones Unidas desde 2003. El Pacto es una iniciativa voluntaria basada en los compromisos de Siemens para implementar principios universales de sostenibilidad y emprender asociaciones en apoyo de los objetivos de la ONU. Siemens se ha comprometido con otras normas internacionales, incluidas algunas establecidas por la OIT. Estos temas se implantan en los países siguiendo las directrices de casa matriz que es donde se centralizan el alcance y las acciones a implantar.

4.1.3 Acuerdo internacional sobre los derechos fundamentales de los empleados

Siemens reafirmó su compromiso con los derechos fundamentales de los empleados en un acuerdo marco internacional firmado con representantes de los empleados y sindicatos en 2012. Incluye cláusulas sobre la eliminación del trabajo forzoso, la prohibición de la discriminación, el derecho a la igualdad de trato, la abolición del trabajo infantil y la definición de una edad mínima para trabajar, el derecho a la negociación colectiva y la libertad de asociación.

4.1.4 Código de conducta para proveedores y terceros intermediarios

Los socios comerciales relevantes deben cumplir con el Código de Conducta de Siemens para proveedores de Siemens y terceros intermediarios. Se basa principalmente en los principios del Pacto Mundial de las Naciones Unidas y la OIT, pero contiene requisitos adicionales. Específicamente, en términos de derechos humanos, aborda el respeto de los derechos humanos fundamentales de los empleados, incluida la remuneración justa, la libertad de reunión, las normas de salud y seguridad y la prohibición de la discriminación, el trabajo forzado y el trabajo infantil.

4.2 Gobierno y estructuras de gestión de los Derechos Humanos

Nuestro compromiso de respetar los Derechos Humanos y de implementar los Principios Rectores de las Naciones Unidas sobre Empresas y Derechos Humanos está liderado desde las más altas instancias de la compañía a nivel corporativo. Nuestro trabajo en Derechos Humanos está supervisado por la Junta Directiva de Siemens y el Comité de Sostenibilidad de Siemens, así como por los responsables de nuestras áreas de negocio y países. Nuestro Director Corporativo de Compliance proporciona una monitorización adicional a nivel del Consejo de Supervisión.

En octubre de 2016, el Comité de Sostenibilidad de Siemens AG estableció que los departamentos de Sostenibilidad y Compliance debían trabajar juntos para organizar formalmente el liderazgo corporativo en el tema de los derechos humanos y fortalecer el componente de derechos humanos en toda la empresa a nivel mundial. Desde entonces, ambos departamentos han desarrollado y acordado un marco coherente de derechos humanos que se implementará gradualmente en los próximos años.

4.3 Concienciación y formación en Derechos Humanos

El ámbito de Derechos Humanos tiene la atención de la alta dirección a través de las reuniones periódicas establecidas analizando los retos y logros.

En los últimos años se han introducido módulos en materia de Derechos Humanos como parte de los Diálogos de Integridad que las jefaturas tienen con sus empleados.

Existen programas de formación específicos para salud y seguridad, para proveedores y para ciertos socios comerciales. También llevamos a cabo sesiones sobre nuestro Código de Conducta en los Negocios que tiene un apartado específico relativo a los Derechos Humanos.

4.4 Diálogos colaborativos

Las cuestiones de Derechos Humanos pueden ser difíciles de identificar y complejas de prevenir o mitigar. Los diálogos abiertos y constructivos con grupos de empresas similares nos ayudan a discutir el progreso, los desafíos y las soluciones e identificar el potencial para la acción conjunta. Creemos que esto nos permitirá ir más rápido de lo que podríamos ir solos. En el año fiscal 2017, nos unimos a *Global Business Initiative on Human Rights* (GBI), una organización sin ánimo de lucro dirigida por un grupo central de 18 corporaciones relevantes a nivel mundial. El objetivo del GBI es "promover los derechos humanos en un contexto empresarial a través del aprendizaje entre iguales, la divulgación y el desarrollo de capacidades, y comunicando políticas". En el año fiscal 2018, Siemens se unió al Grupo Europeo de Aprendizaje entre Empresas y Derechos Humanos de la Red del Pacto Mundial. Está diseñado como un grupo de aprendizaje entre iguales sobre negocios y derechos humanos orientado a empresas europeas de diferentes sectores y tamaños.

4.5 Due Diligence de Derechos Humanos

Es probable que las grandes empresas de infraestructuras, como el Grupo Siemens, que operan con diversos modelos de negocios y cadenas de valor globales en países con una organización social y medioambiental débil o con inestabilidad política, se enfrenten a numerosos desafíos relativos a los Derechos Humanos.

Durante el año fiscal 2018, los departamentos de Sostenibilidad y Compliance desarrollaron un marco sobre la situación de los Derechos Humanos para incrementar la concienciación y desempeño en esta materia totalmente alineado con el Pacto Mundial. Los avances continuados respecto a la Due Diligence de derechos humanos son fundamentales en el desarrollo del marco de Derechos Humanos en Siemens.

Se ha desarrollado, junto con las áreas de negocio, departamentos centrales y expertos externos en materia de Derechos Humanos, una Due Diligence innovadora y basada en inteligencia artificial para conseguir evaluaciones proactivas y sistemáticas de riesgos ambientales y sociales en niveles transaccionales de negocio. Esto nos permitirá una identificación y evaluación continuas de riesgos para todas las actividades de negocio de Siemens en el ciclo completo de vida de la actividad empresarial y de las relaciones de negocio. Dependiendo de los riesgos identificados, se desarrollan estrategias de mitigación con el asesoramiento de expertos externos en materia de Derechos Humanos para preparar acciones preventivas responsables.

Hasta el momento, en lo que se refiere al negocio de proyectos, se han identificado proyectos de clientes, basándose en un análisis de riesgos, para realizar de forma obligatoria Due Diligence de Derechos Humanos en la fase de oferta.

4.6 Denuncias por casos de vulneración

En Siemens S.A, los canales habituales de denuncias por casos de vulneración de los derechos humanos en relación con los empleados, son el Comité de Empresa y el responsable de las Relaciones laborales en el área de Recursos Humanos. A cierre del ejercicio 2020, al igual que en el ejercicio 2019, no consta ninguna denuncia por este concepto.

5. Cuestiones sociales y relativas al personal

Las personas que trabajan en Siemens S.A. constituyen su activo fundamental. Por ello, la compañía se esfuerza por ofrecerles un entorno de trabajo seguro, atractivo, enriquecedor y con oportunidades de desarrollo profesional.

Siemens S.A. ha identificado seis aspectos principales sobre los que estructura las condiciones de trabajo y los ha incluido en el Código de Conducta de la compañía. Estos aspectos fundamentales son:

- No discriminación o intimidación
- Libre elección de trabajo
- Remuneración adecuada
- Conciliación
- Libertad de asociación y negociación colectiva
- Abolición del trabajo infantil

Todos estos aspectos se materializan en políticas y estrategias específicas, habiéndose implantado, además, iniciativas concretas y protocolos de gestión¹ en las actividades, tal y como se detalla en los siguientes apartados.

5.1 Descripción de la plantilla

La plantilla de Siemens S.A. en España a cierre del ejercicio fiscal 2020 está compuesta por 1.026 personas (1.262 en 2019). De ellas, un 75,24% son hombres (74,80 % en 2019) y un 24,76% mujeres (25,20% en 2019). Esta diferencia obedece principalmente a que actualmente la cantidad de estudiantes femeninas que se licencian en carreras técnicas y ramas de FP, perfiles de los cuales Siemens S.A. se nutre principalmente, es minoritaria.

En cuanto a la bajada en el total de empleados cabe destacar que debido a la escisión de la unidad de Gas and Power de Siemens S.A., que se hizo efectiva el 2 de marzo 2020 según lo indicado en el capítulo 1, el número total de empleados de Siemens se ha visto reducido en 252 empleados pertenecientes a la unidad de Gas and Power en el momento de la escisión.

En lo que respecta al desglose por edades, la edad media de la plantilla es de 44 años (43,5 en 2019).

Por último, desde el punto de vista profesional, se diferencian cuatro agrupaciones (*según nomenclatura de Siemens*):

- **Directivos.** Este grupo está compuesto por los Senior Managers y Position Level 4 de la compañía y supone un 4,19% del total de la plantilla (4,36% en 2019).
- **Mandos medios.** En este grupo se encuadran todos los managers no incluidos en la categoría anterior y representan el 5,75% de la plantilla (6,81% en 2019).
- **Técnicos y profesionales.** Engloba a todos los *Project Manager, Professional & Expert, Team Leader* y *Supervisor* (según *Position Type*). Este grupo representa un 71,44% de la plantilla (73,06% en 2019).
- **Personal de apoyo.** Son los *Operations (Technical & Administrative)*. El personal de apoyo conforma un 18,62% de la plantilla (15,77% en 2019).

¹ A través de estos instrumentos, Siemens S.A. promueve una correcta gestión de los aspectos relacionados con Recursos Humanos, entre ellos la mitigación de los riesgos que pudieran afectar a la compañía en este ámbito. Para más información con relación a estos riesgos, consúltese el apartado 2.3. Política de control y gestión de riesgos.

A continuación, se muestra la distribución de plantilla desglosada por género, edad, y clasificación profesional

➤ **Plantilla de Siemens S.A. Desglose por sexo, edad y clasificación profesional.**

Nº Empleados		2019			2020		
		Hombres	Mujeres	Total	Hombres	Mujeres	Total
Directivos	Hasta 35 años	1	0	1	0	0	0
	35-45 años	11	3	14	2	2	4
	> 45 años	36	4	40	33	6	39
	Total	48	7	55	35	8	43
Mandos medios	Hasta 35 años	3	2	5	1	1	2
	35-45 años	27	12	39	15	11	25
	> 45 años	38	4	42	26	5	31
	Total	68	18	86	42	17	59
Técnicos y profesionales	Hasta 35 años	109	62	171	84	43	127
	35-45 años	264	126	390	210	99	309
	> 45 años	276	85	361	231	66	297
	Total	649	273	922	525	208	733
Personal de apoyo	Hasta 35 años	49	5	54	39	4	43
	35-45 años	62	8	70	59	10	69
	> 45 años	68	7	75	72	7	79
	Total	179	20	199	170	21	191
TOTAL		944	318	1.262	772	254	1.026

*Siemens S.A. reporta su plantilla, no como plantilla media, sino como plantilla a cierre de ejercicio fiscal (30.09.). En todo caso, no es previsible una gran diferencia entre ambos cómputos dado el bajo nivel de rotación en la compañía (<1%), así como el elevado porcentaje de contratación indefinida. De cara a próximos ejercicios, Siemens S.A. valorará la posibilidad de modificar el criterio de cálculo para considerar la plantilla media.

5.2 Modalidades de contratación y cifra de despidos

A continuación, se detalla el número total y la distribución de modalidades de contratos de trabajo.

➤ **Distribución de modalidades de los contratos de trabajo.**

En 2020, el 96% de la plantilla de Siemens S.A. tiene contrato indefinido (95% en 2019). En lo que respecta al tipo de jornada, el 99,7% de los contratos corresponden a la modalidad de tiempo completo (99,5% en 2019). Los valores son comparables a los de 2019, aun considerando la bajada del número total de empleados.

Contrato de trabajo	2019	2020
Indefinidos	1.198	987
Temporales	64	39
TOTAL	1.262	1.026
A tiempo completo	1.256	1.023
A tiempo parcial	6	3
TOTAL	1.262	1.026

A continuación, se desglosa el promedio anual de contratos indefinidos, de contratos temporales y de contratos a tiempo parcial por sexo, edad y agrupación profesional.

Con el fin de facilitar el análisis y comparación de los datos de promedios en este informe y ajustarse a los criterios de la ley, se ha modificado la forma de representación de la información separando la misma en 3 tablas (en lugar de una única como figura en el informe de 2019).

➤ **Promedio anual de contratos indefinidos.**

El promedio de contratación indefinida alcanza valores máximos para las agrupaciones profesionales "Directivos" y "Mandos Medios". En la agrupación profesional de "Técnicos y profesionales" el promedio de contratación indefinida equivale al 96% de contratos (84,9% en 2019), en cuanto para el "Personal de apoyo" el promedio de contrato indefinidos representa el 87,8% de los contratos.

Promedio anual de contratos indefinidos por sexo	2019	2020
Mujer	310	283
Hombre	881	825
TOTAL	1.191	1.108

Promedio anual de contratos indefinidos por edad	2019	2020
Hasta 35 años	176	157
35-45 años	495	445
> 45 años	521	506
TOTAL	1.191	1.108

Promedio anual de contratos indefinidos por categoría profesional	2019	2020
Directivos	57	52
Mandos Medios	86	72
Técnicos y profesionales	882	811
Personal de apoyo	166	173
TOTAL	1.191	1.108

➤ **Promedio anual de contratos temporales.**

De todas las agrupaciones profesionales, la de "técnicos y profesionales" es la que presenta mayor presencia de contratos temporales, seguido del "personal de apoyo". El promedio de contratos temporales fue de 56 contratos (73 en 2019).

Promedio anual de contratos temporales por sexo	2019	2020
Mujer	11	11
Hombre	62	45
TOTAL	73	56

Promedio anual de contratos temporales por edad	2019	2020
Hasta 35 años	48	39
35-45 años	19	14
> 45 años	6	3
TOTAL	73	56

Promedio anual de contratos temporales por categoría profesional	2019	2020
Directivos	0	0
Mandos Medios	2	0
Técnicos y profesionales	58	32
Personal de apoyo	13	24
TOTAL	73	56

➤ **Promedio anual de contratos a tiempo parcial.**

Como se indicó anteriormente, la práctica totalidad de los contratos en la plantilla de Siemens, S.A corresponde a jornada completa, existiendo únicamente un promedio de 9 contratos a tiempo parcial (5 en 2019).

Promedio anual de contratos a tiempo parcial por sexo	2019	2020
Mujer	5	2
Hombre	0	7
TOTAL	5	9

Promedio anual de contratos a tiempo parcial por edad	2019	2020
Hasta 35 años	2	6
35-45 años	0	1
> 45 años	3	2
TOTAL	5	9

Promedio anual de contratos a tiempo parcial por categoría profesional	2019	2020
Directivos	0	0
Mandos Medios	0	1
Técnicos y profesionales	3	2
Personal de apoyo	2	6
TOTAL	5	9

Finalmente, se desglosa el número de despidos por sexo, edad y agrupación profesional que ha habido a cierre del ejercicio en Siemens, S.A.

➤ **Número de despidos por sexo, edad y clasificación profesional.**

En el Ejercicio Fiscal 2020 se produjeron 19 despidos (17 en 2019) que correspondieron, en su mayoría, a empleados pertenecientes a la agrupación de Personal de Apoyo.

Ejercicio Fiscal	2019						2020					
	Hombres			Mujeres			Hombres			Mujeres		
	<35	35-45	>45	<35	35-45	>45	<35	35-45	>45	<35	35-45	>45
Directivos	0	0	3	0	0	0	0	0	1	0	0	0
Mandos medios	0	0	0	0	1	0	0	1	1	0	0	0
Técnicos y profesionales	1	1	6	0	0	2	1	3	7	0	1	3
Personal de apoyo	0	0	3	0	0	0	1	1	0	0	0	0
TOTAL	1	1	13	0	1	2	1	5	9	0	1	3
TOTAL	14			3			15			4		

**El número de despidos contempla exclusivamente las bajas forzadas, sin incluir los ceses pactados o cualquier otro tipo de finalización de contratos.*

5.3 Remuneración

Siemens S.A. apuesta por una propuesta de valor al empleado eficaz, personalizada y flexible, diseñada para favorecer la atracción, motivación y retención del talento y alcanzar así los objetivos de negocio de la compañía.

La empresa cuenta con un marco de compensación global para sus personas trabajadoras. Según este modelo la compensación se estructura según los siguientes componentes:

- Retribución dineraria total que incluye:
 - un componente fijo (salario base, antigüedad y otros pluses fijos)
 - un componente variable ligado a los esfuerzos y resultados obtenidos. Dicho componente variable cuenta con esquemas propios para las distintas funciones y niveles dentro de la compañía (directivos, ventas, gestión de proyectos, etc.). El 71% de la plantilla se rige por un programa de dirección por objetivos mientras que el 29% percibe un reparto de beneficios regulado en el Convenio Colectivo de Siemens S.A.
- Complementos salariales, en su mayoría recogidos en el Convenio Colectivo.
- Otras percepciones extrasalariales y beneficios: seguros de personal (salud, jubilación, vida y accidentes), Plan de Compensación Flexible, programa de compra de acciones, aplicación del 7p, entre otros.

A continuación, se desglosan las remuneraciones medias desagregadas por sexo, edad y clasificación profesional, así como la brecha salarial existente en la compañía.

➤ **Remuneración media de Siemens, S.A. (por sexo, edad y agrupación profesional) y brecha salarial.**

La remuneración media incluye salario fijo, salario variable, complementos salariales y percepciones extrasalariales.

La remuneración media de los empleados de Siemens, S.A. en el Ejercicio Fiscal 2020 es de 61.150 € frente a los 63.324 € de 2019. Esto supone una disminución del -3,4% con respecto al año anterior.

Remuneración anual media por sexo	2019	2020
Mujer	56.487	56.560
Hombre	65.628	62.661

Remuneración anual media por edad	2019	2020
Hasta 35 años	40.077	37.058
35-45 años	61.525	54.153
> 45 años	77.046	76.843

Remuneración anual media por categoría profesional	2019	2020
Directivos	202.189	219.833
Mandos Medios	99.623	92.992
Técnicos y profesionales	57.978	56.023
Personal de apoyo	34.027	35.269

Comparando la retribución media por sexos, esta se ha mantenido estable en el caso de las mujeres, mientras que ha disminuido un -4,5% en el caso de los hombres.

En cuanto la remuneración media por grupos de edad, en 2020 ha experimentado un descenso especialmente significativo en el grupo de edad comprendido entre los 35 y 45 años (-12%).

Comparado con 2019, la segmentación por agrupaciones profesionales muestra una bajada del -6,7% en la categoría de mandos medios y -3,4% en técnicos y profesionales mientras suben las categorías de directivos y personal de apoyo (8,7% y 3,6% respectivamente).

Estas diferencias a la baja se explican en parte por la escisión la unidad de Gas & Power, al ser transferidos a la nueva sociedad principalmente técnicos altamente cualificados y mandos intermedios. Adicionalmente, las bajas producidas durante el ejercicio también han tenido un impacto, ya que su retribución era sensiblemente superior a la media (especialmente en el caso de los hombres).

La brecha salarial total de Siemens S.A. entre mujeres y hombres es en 2020 de 9,74% frente al 13,93% de 2019. Su desglose por agrupación profesional es la siguiente:

Ejercicio Fiscal	2019			2020		
	Hombres	Mujeres	Brecha Salarial	Hombres	Mujeres	Brecha Salarial
Directivos	204.224	188.232	7,83%	224.020	201.514	10,05%
Mandos Medios	102.082	90.334	11,51%	95.307	87.272	8,43%
Técnicos y Profesionales	60.189	52.724	12,40%	58.012	51.003	12,08%
Personal de Apoyo	34.334	31.278	8,90%	35.732	31.515	11,80%
TOTAL	65.628	56.487	13,93%	62.661	56.560	9,74%

Por agrupaciones profesionales, el comportamiento de la brecha ha sido dispar, produciéndose un incremento de 2,2 y 2,9 puntos porcentuales en el caso de directivos y personal de apoyo, mientras que en el grupo de mandos intermedios y profesionales la brecha ha disminuido un 3 y un 0,3 puntos porcentuales respectivamente. En el grupo de directivos se ha producido una disminución significativa del número de personas en el caso de los hombres (27%) mientras que en el caso de las mujeres del mismo grupo se ha visto incrementado su número en un 14,3%. Esto se traduce en una mayor proporción de mujeres directivas, si bien con menor antigüedad en el puesto.

Por último, se desglosa también la remuneración media de los directivos.

➤ **Remuneración media de los directivos de Siemens S.A.**

Ejercicio Fiscal	2019		2020	
	Hombres	Mujeres	Hombres	Mujeres
Directivos	204.224	188.232	224.020	201.514
TOTAL	204.224	188.232	224.020	201.514

** Dentro del grupo de directivos se considera únicamente a los Senior Managers y PL4. Asimismo, se excluye de los datos de esta tabla a los consejeros de la compañía. Ello se debe a que, de los tres consejeros existentes, dos de ellos pertenecen a Siemens AG. La retribución del consejero restante no se reporta en cumplimiento de las obligaciones marcadas por la Ley Orgánica de Protección de Datos.*

5.4 Organización del trabajo y políticas de flexibilidad

➤ **Organización del tiempo de trabajo.**

La organización del tiempo de trabajo en Siemens S.A. viene determinada por todas las regulaciones aplicables en materia de jornada laboral. De forma adicional, Siemens S.A. trata de aplicar las condiciones más ventajosas para las personas trabajadoras de la compañía negociando las jornadas de trabajo con ellas según lo establecido en el artículo 20 del convenio colectivo.

En él, la compañía define el calendario anual, los descansos y las medidas de conciliación dando respuesta a las necesidades de las personas trabajadoras, así como a las de la empresa y sus clientes. El convenio recoge, además, otras cuestiones relacionadas con el tiempo de trabajo, tales como: los tipos de jornada existentes (intensiva y de servicios técnicos), los conceptos económicos de estas jornadas, etc.

Este año 2020, con ocasión de la crisis sanitaria provocada por la Covid-19 (véase también 2.3.4 Principales riesgos no financieros) y el cierre temporal de actividades decretada por el gobierno obligando a suspender temporalmente una parte de la actividad de Siemens S.A., se alcanzó un acuerdo con la RLT con la finalidad de que los colaboradores pudieran recuperar a lo largo del año las horas dejadas de trabajar durante ese tiempo.

Por otro lado, la crisis sanitaria también ha provocado una reducción de la actividad en Siemens S.A., siendo la unidad de negocio de DI la más afectada y teniendo que llevar a cabo un Expediente de Regulación Temporal de Empleo con fecha de inicio en julio y final en diciembre.

Igualmente, esta crisis sanitaria también ha provocado que la normativa relacionada con el teletrabajo se haya desarrollado de forma acelerada, publicándose en el mes de septiembre el RDL 28/2020 de 22 septiembre 2020 regulando dicha materia. La compañía está trabajando en la aplicación de esta nueva forma de organización de trabajo junto con la RLT para que los empleados puedan acogerse a ella.

➤ **Gestión de la Crisis Sanitaria por Covid-19**

La pandemia de la Covid-19 ha supuesto una adaptación y ampliación de las acciones de la empresa en todos los ámbitos con el fin de dar respuesta a la importante situación de crisis sobrevenida. Desde una fase temprana se comenzó a identificar las necesidades de respuesta y a adoptar todas las acciones necesarias para garantizar la seguridad y salud de los empleados en el desempeño de su trabajo, de acuerdo con las necesidades específicas en cada caso y situación (*véase también 2.3.4 Principales riesgos no financieros*).

A continuación, se resumen las medidas adoptadas por Siemens S.A. durante toda la gestión de la pandemia. Con el fin de garantizar el conocimiento y correcta aplicación de estas en todo el colectivo de trabajadores, se ha dado máxima importancia a la comunicación regular de todas las actuaciones a través de diversos canales como el correo electrónico, redes sociales internas, reuniones informativas online, así como la creación de una página web dedicada para centralizar y poner a disposición de los empleados toda la información actualizada.

Fase previa a la declaración del Estado de Alarma

- Creación de un Grupo de seguimiento (representado por la Dirección Siemens, Dpto. Legal, RRHH, IT y EHS) con el objetivo de hacer un seguimiento de la situación.
- Inicio de comunicaciones a los empleados, a través de la red social interna en relación con la prohibición de viajar a determinados países y consejos de higiene y seguridad.
- Decisión de priorizar el teletrabajo para determinadas áreas.
- Gestión de certificados para asegurar la movilidad de empleados esenciales, principalmente Cataluña y País Vasco.

Fase Declaración Estado de Alarma.

- Constitución del Comité de Crisis formado por la Dirección Siemens Dpto. Legal, HR, IT y EHS. Este comité ha llevado a cabo un seguimiento diario. Así mismo este Comité de Crisis estaba coordinado con todas las áreas de negocio.
- Aplicación generalizada del teletrabajo, siempre que fuese posible, como forma de trabajo preferente.
- Redacción del análisis de exposición a los riesgos de Covid-19 e implementación de las medidas incluidas en el citado análisis.
- Estudio por parte de los Servicios Médicos de Siemens de la situación de los trabajadores especialmente sensibles. Derivado de este estudio se adoptan medidas para estos trabajadores y se realiza el seguimiento de estos.
- Redacción de guías de actuación para personal con trabajos esenciales, ubicados en obras u otras instalaciones de clientes, así como guías de actuación para acceso a oficinas propias.
- Aprovisionamiento y puesta a disposición de EPIs (mascarillas, gel, pantallas faciales, etc.) para aquellos trabajadores esenciales y que continuaron trabajando con riesgo de exposición. Así mismo, se dotan de estos EPI's a todas las oficinas de Siemens S.A.
- Instalación de control de temperatura mediante cámara termográfica en los centros de trabajo de Tres Cantos, en los restantes centros el control se lleva a cabo mediante termómetros por infrarrojos.
- Señalización y adecuación de todos los centros de trabajo a las recomendaciones de las autoridades sanitarias: cartelería con consejos, distancia de seguridad en suelos y mesas. Refuerzo de la limpieza en oficinas, reforzamiento de la climatización y cierre de espacios comunes.
- Adecuación a las recomendaciones sanitarias de las zonas de descanso, cafeterías y restaurante.
- Realización de Test rápidos, PCR y serológicos a personal esencial.
- Comunicación a todos los empleados de los protocolos a seguir en caso de ser positivo y por contacto estrecho con persona positiva.
- Gestión digital de certificados para asegurar la movilidad del personal esencial.
- Puesta a disposición de los empleados y familiares de un servicio de asistencia psicológica adicionalmente al soporte de los Servicios Médicos y al Dpto. de EHS.

- Redacción del Plan de nueva normalidad, en donde se incluyen y adaptan las recomendaciones de las autoridades sanitarias. Se ajustan los protocolos médicos para el personal sensible y se revisan los protocolos de acceso a las instalaciones, así como los protocolos de actuación.

Fase posterior Estado de Alarma

- El Comité de Crisis concluye sus funciones, dejando paso al Comité de seguimiento inicial.
- Implementación del Plan Nueva normalidad de Siemens S.A.
- Continuidad del teletrabajo siempre que se pueda, como modo preferente.
- Creación de una nueva plataforma de acceso a los edificios, con el objetivo de controlar aforos máximos en los mismos.
- Ampliación de la posibilidad de realizar Test serológicos a todos los empleados y familiares.
- Implementación de Servicios Digitales de Salud para los empleados: mediante equipo ofimático, o teléfonos inteligentes tienen acceso a consultas médicas relativas a Medicina general, nutrición y psicólogo.

Situación actual y previsión

En la actualidad se está dando continuidad al teletrabajo, como forma de trabajo preferente, hasta previsiblemente enero 2021, en dependencia del desarrollo de la situación. En paralelo se está trabajando intensamente en la elaboración de nuevo concepto de oficina considerando también la reciente normativa en relación con el teletrabajo y garantizando la seguridad y salud de los empleados. Asimismo, se ha ampliado la oferta de servicios específicos a los empleados, se pone a disposición de estos nuevos Test de Antígenos.

➤ **Implantación de políticas de desconexión laboral.**

Hasta ahora en Siemens S.A., la desconexión laboral se había tratado como un asunto psicosocial dentro de las encuestas realizadas a las personas trabajadoras, vinculándolo a las cuestiones relacionadas con el estrés en el trabajo.

No obstante, con motivo de la aprobación de la *Ley Orgánica 3/2018, de 5 de diciembre, de Protección de Datos Personales y garantía de los derechos digitales* en este ejercicio, la desconexión laboral ha pasado a ser reconocida como un derecho de todos los trabajadores a fin de garantizar el respeto del tiempo de descanso, permisos y vacaciones.

De forma paralela, como consecuencia del *Real Decreto-ley 8/2019, de 8 de marzo, de medidas urgentes de protección social y de lucha contra la precariedad laboral en la jornada de trabajo*, de donde se deriva la obligación de llevar un registro horario de los trabajadores en el que se refleje el inicio y fin de la jornada y los descansos correspondientes, la dirección de recursos humanos de Siemens S.A. junto a la Representación de los trabajadores ha procedido a negociar una cláusula específica que figura en el Acuerdo sobre Registro Horario de Siemens, S.A. (Cláusula Sexta. Desconexión digital).

Esta cláusula se ha desarrollado como sigue: *"Una vez registrada la finalización de la jornada laboral ningún/a trabajador o trabajadora tendrá que atender los requerimientos de índole laboral, con independencia del medio que se utilice, hasta en tanto no se produzca la reanudación de su actividad el día laborable siguiente, una vez realizado el registro de inicio de jornada. La única excepción será la de casos de fuerza mayor o cuando por razón de la actividad realizada se perciba un complemento por disponibilidad"*.

Los mecanismos para garantizar el derecho de los trabajadores a la desconexión laboral serán susceptibles de un mayor desarrollo en el futuro dentro del convenio colectivo. Igualmente, se pondrá en marcha un proceso de comunicación formal para la difusión de esta información a la plantilla.

➤ **Medidas destinadas a facilitar el disfrute de la conciliación y fomentar el ejercicio corresponsable de esta por parte de ambos progenitores.**

Siemens S.A. cuenta con una política de conciliación que recoge los principios básicos sobre los que la compañía desarrolla sus medidas en este ámbito.

Hasta antes de la crisis sanitaria una de las iniciativas más destacadas ha sido el teletrabajo que se ha convertido en una realidad hoy en día y que se adaptará de acuerdo con las exigencias de la nueva normativa en esta materia publicada en el RDL 28/2020 de 22 septiembre 2020.

Otras medidas de conciliación recogidas en el Plan de Igualdad y que ofrecen ventajas más allá de las que requiere la ley y se agrupan en los siguientes asuntos:

- **Flexibilidad:** Siemens S.A. ofrece a las personas trabajadoras horario flexible de entrada y salida, el viernes flexible (de jornada reducida acumulando tiempo de lunes a jueves), vacaciones en días sueltos, jornada intensiva de verano, reducción de jornada cuando tienen hijos menores de 12 años o con una minusvalía a su cargo, excedencias y capacidad disminuida sobrevenida.
- **Ocio/familia:** Siemens S.A. impulsa la participación del entorno familiar de las personas trabajadoras en diversas actividades de ocio tales como la celebración de jornadas de puertas abiertas, conciertos y festivales de Navidad. Asimismo, la compañía ofrece tickets guardería y promueve actividades de voluntariado. Existe también un foro de intercambio web (AnunciaT) donde las personas trabajadoras pueden compartir anuncios sobre diferentes materias (*carpooling*, intercambio de idiomas, etc.).
- **Salud:** Con objeto de contribuir al cuidado de la salud de sus personas trabajadoras, la compañía ofrece talleres de salud, habilita en sus instalaciones parkings de bicicletas, así como vestuarios y duchas.
- **Servicios:** Siemens S.A. ayuda a las personas trabajadoras de la compañía a optimizar su tiempo ofreciendo en los centros de trabajo un servicio médico. Igualmente, pone a disposición de los empleados un chequeo médico anual. Asimismo, en los centros con mayor plantilla, la compañía habilita cajeros en oficinas, comedores de empresa / cafetería, salas de *vending*, plazas de aparcamiento, tienda on-line a disposición de la plantilla y terrazas al aire libre.
- **Prestaciones:** Siemens S.A. subvenciona total o parcialmente servicios como: la ayuda escolar (a trabajadores con hijos entre 4-16 años que acrediten matrícula en un centro de enseñanza o hijos discapacitados), la ayuda social (a trabajadores con hijos discapacitados reconocidos por el régimen de la Seguridad Social), la ayuda para estudios (trabajadores que cursen estudios oficiales relacionados con la actividad que desempeñan en la compañía), seguros de personal (que incluyen seguro de vida, de jubilación y de asistencia sanitaria), subvención de comida, prestaciones por incapacidad temporal, préstamos personales (Siemens S.A. dispone de un fondo a interés reducido) y la subvención "Grupo de Empresa"(promoción de actividades culturales y deportivas).

Por último, y con objeto de facilitar a las personas trabajadoras el seguimiento de las actividades de formación, Siemens S.A les ofrece programas específicos en modalidad online en los que, a través de vídeos informativos y módulos formativos adaptados a este canal les permite acceder a los contenidos sin la necesidad de estar presentes en su puesto de trabajo.

5.5 Condiciones de Salud y Seguridad Laboral

Adicionalmente a toda la gestión de la crisis sanitaria, la actuación de Siemens S.A. en esta materia va más allá del cumplimiento de la legislación. Para ello, desarrolla medidas adicionales que impulsan una mejora continua en la gestión de la salud y seguridad de las personas trabajadoras de la compañía, así como en las condiciones de trabajo de estas.

Para gestionar este ámbito, Siemens S.A. dispone de un sistema de gestión de seguridad y salud en el trabajo, certificado por la norma ISO 45001:2018 en junio de 2019, así como por la auditoría reglamentaria de AENOR. En este ejercicio no se han detectado no conformidades mayores, y las menores han sido objeto de trabajo con el desarrollo de las medidas de subsanación correspondientes.

De forma adicional a su sistema de gestión, Siemens S.A. ha implantado dos programas tendentes a evitar accidentes y mejorar la seguridad de los trabajadores: Zero Harm Culture y Health Management.

➤ Zero Harm Culture

Zero Harm Culture es un programa cuyo objetivo es crear conciencia en cada una de las personas trabajadoras de la compañía en salud y seguridad ocupacional, con el fin último de alcanzar un ratio nulo en accidentes a nivel global.

Este programa centra sus esfuerzos en impulsar un cambio cultural que promueva la seguridad ocupacional como parte de la responsabilidad de cada una de las personas trabajadoras de Siemens S.A. Este programa ofrece las herramientas necesarias para el desarrollo de estrategias e implantación de líneas de acción requeridas para el cambio, el cual comienza en los managers de la compañía que han de impulsar esta cultura de seguridad en cada una de sus áreas de responsabilidad.

Para avanzar con la implementación continua del programa Zero Harm Culture@Siemens se han tomado una variedad de medidas en todas las áreas de la empresa:

- Se ha trabajado en la implicación de la dirección con el desarrollo de iniciativas como *Safety Moment* (cinco minutos dedicados a temas EHS en todas las reuniones de dirección) o *Safety walk and talk* (programa por el que se establecen visitas de la dirección a las instalaciones haciéndoles partícipes del camino de seguridad, de las medidas implantadas, de las mejoras potenciales y otros).
- Se ha puesto el foco en la formación de todas las personas trabajadoras y managers empoderándoles en las funciones de reportar y actuar frente a cualquier accidente o riesgo de accidente detectado. Los accidentes graves relacionados con el trabajo que indican cualquier debilidad en nuestra supervisión y control deben ser reportados en persona al Comité de Dirección de Siemens S.A por el responsable de la unidad de negocio en cuestión, incluidas las acciones correctivas y preventivas tomadas.
- Se han desarrollado campañas de sensibilización globales y locales para comunicar el contenido y los principios de nuestra cultura de seguridad a las personas trabajadoras, subcontratistas, clientes, y otros grupos de interés, así como las medidas adoptadas en seguridad y salud haciendo uso de los canales de la compañía y otros medios: Yammer, intranet, video walls, desarrollo de talleres por divisiones con los contratistas, entre otros.

➤ Health Management

Health Management es un programa basado en tres pilares fundamentales (nutrición, ejercicio físico y aspectos psicosociales) que define un plan de acción que pone en marcha diversas iniciativas beneficiosas para las personas trabajadoras de Siemens S.A.

Estas iniciativas promueven la colaboración entre distintas áreas de la compañía involucrando a todos los grupos (incluyendo al CEO), así como el apoyo de la casa matriz y el área de EHS (*Environmental, Health and Safety*).

Algunas de las iniciativas desarrolladas han consistido en la colaboración en nutrición con los proveedores de alimentación (SODEXO) para promover iniciativas de alimentación saludable en los centros de trabajo o el patrocinio de actividades físicas que promuevan el ejercicio.

Por otro lado, Siemens S.A. trabaja para adaptarse a las nuevas formas de trabajo y dar herramientas a las personas trabajadoras para saber gestionar los cambios del entorno. Para ello, se han desarrollado durante el ejercicio fiscal 2019 dos evaluaciones psicosociales, tras las que se ha puesto un gran énfasis en la gestión del estrés en el trabajo a través de talleres y otras metodologías. Durante el ejercicio 2020 se ha avanzado en la definición de las medidas correctoras, estando pendiente de su implementación.

Además de estos dos programas (Zero harm culture y Health management), es importante destacar que Siemens, S.A. dispone de centros médicos en sus sedes de Madrid, Getafe y Barcelona, donde lleva a cabo chequeos médicos a todas las personas trabajadoras de acuerdo con lo exigido en la legislación. Los chequeos médicos de Health Management han sido auditados por una empresa externa obteniendo Siemens S.A. la certificación de Empresa Saludable.

Durante el presente ejercicio fiscal Siemens S.A. ha realizado una ampliación de los Servicios Médicos asistenciales contratando a través de una empresa externa Servicios Médicos Digitales que ofrece la posibilidad de realizar a todos los empleados consultas médicas telemáticas para las siguientes especialidades: Medicina General, Nutrición, coaching y Psicología.

Igualmente, la compañía extiende sus programas y procedimientos de trabajo no solo a las personas que forman parte de la compañía, sino también a los proveedores, clientes y otros grupos de interés, con el objetivo de fomentar un ambiente saludable y seguro.

Se incluyen a continuación las principales ratios en relación con siniestralidad y absentismo:

➤ **Frecuencia y gravedad de accidentes de trabajo en Siemens S.A.**

Durante el ejercicio se produjeron 3 accidentes con baja (12 en 2019) correspondiendo en su totalidad a empleados masculinos, los cuales representan un número muy bajo de accidentes en plantilla. Se excluyen de esta estadística los accidentes in itinere o sin baja.

Ejercicio Fiscal	2019	2020
------------------	------	------

Siniestralidad	Hombres	Mujeres	Total	Hombres	Mujeres	Total
Accidentes	12	0	12	3	0	3
Tasa de frecuencia de accidentes*	6,7029	0,0000	6,7029	1,5260	0,0000	1,5262
Índice de gravedad** (SR)	0,2000	0,0000	0,2000	0,1511	0,0000	0,1511
Enfermedades profesionales	-	-	-	-	-	-

* Índice de Frecuencia: (Nº accidentes con baja/Nº de horas trabajadas) * 1.000.000.

** Severity Rate (SR) = (Nº jornadas no trabajadas por accidente en jornada de trabajo con baja / Nº total horas trabajadas) * 1000

➤ **Número de horas de absentismo en Siemens, S.A.**

Siemens S.A. tiene una ratio de absentismo muy bajo equivalente al 2,4% en 2020, aumentando solo 0.2 puntos con respecto al 2,2% de 2019.

Ejercicio Fiscal	2019		2020	
	Nº horas de absentismo total	Horas trabajadas totales	Nº horas de absentismo total	Horas trabajadas totales
TOTAL	40.258	1.790.276	46.384	1.965.942

5.6 Relaciones y diálogo social

➤ **Organización del diálogo social, incluidos procedimientos para informar y consultar al personal y negociar con ellos.**

Siemens S.A. cuenta actualmente con 52 representantes sindicales que cubren la totalidad de la plantilla en España. Estos corresponden, tanto a los representantes sindicales que forman parte del comité de empresa en los centros de trabajo de Tres Cantos, Barcelona e Illescas; como a los delegados sindicales ubicados en aquellos centros de trabajo en los que no hay un número suficiente de empleados como para constituir comité de empresa.

El diálogo social se estructura, fundamentalmente, a través de reuniones periódicas con estos comités de empresa o delegados donde tratan temas que afectan a las personas trabajadoras de sus propios centros de trabajo, bien de carácter individual o colectivo.

Por otro lado, para aquellos casos en los que surgen asuntos relativos al interés general de la compañía (como pueden ser asuntos relacionados con la negociación colectiva, integraciones/segregaciones, reestructuraciones, etc.) está el Comité Intercentros, comité formado por los representantes sindicales en la proporción legalmente establecida y cuyos miembros son designados por las centrales sindicales de la manera que ellos creen oportuna en cuanto a la designación de los representantes que lo conforman.

Entre estos temas de carácter general, en la actualidad se están desarrollando las conversaciones pertinentes con objeto de establecer una nueva modalidad de trabajo en la Compañía, el trabajo a distancia; así como también la implementación del registro de jornada en los servicios técnicos y el personal del proyecto Airbus; también se trabaja en un calendario para la renovación del Plan de Igualdad, y ya se comienza a pensar en el vencimiento del convenio colectivo y nueva negociación a principios del año 2021.

El Convenio recoge también otras formas de participación de estos Comités o delegados como son las Comisiones creadas en el mismo para temas específicos como la de Igualdad o Protocolo, como más relevantes. Existen además otras, como puedan ser la Comisión de Préstamos o la de Asistencia Social. Todos los procedimientos de negociación de Siemens S.A. se ajustan a lo establecido en la ley. Asimismo, Siemens S.A. cumple con las disposiciones de los convenios fundamentales de la Organización Internacional del Trabajo relacionadas con el respeto por la libertad de asociación y el derecho a la negociación colectiva.

➤ **Porcentaje de la plantilla cubierto por el Convenio Colectivo de Siemens S.A.**

Al igual que en 2019, también en 2020 el 100% de la plantilla de Siemens S.A está cubierta con este convenio.

Ejercicio Fiscal	2020			2020		
	Personas trabajadoras	Personas trabajadoras cubiertos por convenio	Porcentaje (%)	Personas trabajadoras	Personas trabajadoras cubiertos por convenio	Porcentaje (%)
TOTAL	1.262	1.262	100%	1.026	1.026	100%

➤ **Balance de los convenios colectivos, particularmente en el campo de la salud y la seguridad en el trabajo.**

Siemens S.A., en lo relativo a la salud y la seguridad en el trabajo, regula en el convenio colectivo los comités de seguridad y salud, que se configuran como órganos paritarios de intercambio de propuestas de información entre la parte empresarial y sindical, a los que el área de EHS (*Environment, Health and Safety*) acude como asesor.

Igualmente, Siemens S.A. dispone de un comité de seguridad y salud intercentros que engloba a los cuatro comités de seguridad y salud específicos de cada centro, representando así a todos los trabajadores de la compañía. Para todos aquellos centros donde no hay suficientes personas trabajadoras, la legislación establece que en vez de comités de seguridad y salud haya delegados de prevención.

Los comités de centro e intercentros, así como los delegados de prevención canalizan las exigencias relativas a la seguridad y salud en el trabajo establecidas en el convenio y en la legislación. De forma paralela, EHS estructura una planificación anual para todas las acciones que se va a acometer (exigencias legislativas, acciones derivadas de los programas Zero Harm Culture y Health Management, etc.) las cuales son revisadas cada tres meses en las reuniones fijadas por los comités. Por otro lado, a final del año se presenta la Memoria de Actividad Preventiva que establece la legislación, así como la Revisión de Gestión en la que se reporta al CEO y a los directores de las unidades de negocio, la evolución de las actuaciones desarrolladas. Habitualmente la parte sindical participa en los programas.

5.7 Gestión de la formación y el desarrollo de la plantilla

➤ Políticas implantadas en el campo de la formación.

Siemens S.A. cuenta con una política de formación derivada de la política global del grupo Siemens AG. Esta política rige y orienta la formación de las personas trabajadoras de la compañía ofreciéndoles un acompañamiento formativo y fomentando la proactividad de cada una de ellas. La formación ofertada promueve un cambio cultural dentro de la compañía haciendo a cada persona trabajadora responsable de su propia formación y fomentando su conocimiento según las necesidades que demande el negocio en cada momento.

Siemens S.A. ofrece planes de formación “on-going” para cada una de las personas trabajadoras. Estos programas son definidos en una primera entrevista de valoración con el manager y pueden evolucionar acorde a las necesidades de negocio y competencias requeridas. Posteriormente, dichos planes pueden derivar en nuevas propuestas formativas que se llevará a cabo en un proceso de valoración y aprobación.

Las necesidades de formación identificadas se cubren por un extenso abanico de actividades de formación que incluye:

- Soluciones de formación gestionadas a nivel local, incluyendo formación transversal (business learning) así como específica para cada área (productos, servicios o tecnología y temas específicos como prevención de riesgos laborales (PRL), medio ambiente o calidad, los cuales requieren una certificación derivada de normativa local concreta;
- Programas internacionales dirigidos a funciones clave o familias laborales, promoviendo la red internacional y el co-aprendizaje en todo el mundo.

Paralelamente, y teniendo en cuenta que el mundo está cambiando a un ritmo más rápido que nunca y que cada día se inventan nuevos modelos de negocio, productos innovadores y tecnologías emergentes, Siemens a nivel mundial invierte cada vez más en nuevas formas de aprendizaje, incentivando a los empleados a convertirse en aprendices continuos y ágiles, brindándoles nuevas plataformas para un aprendizaje ágil y flexible. En este contexto ha implementado recientemente “My Growth”, una plataforma digital que reúne herramientas digitales para que cada empleado explore, decida y planifique sus propias oportunidades de desarrollo profesional dentro de la empresa (Own your Career), y un nuevo aprendizaje digital. plataforma llamada My Learning World.

Esta plataforma de aprendizaje de IA está diseñada para brindar a cada empleado la experiencia de aprendizaje más personalizada, que se adapte al rol, los intereses y los objetivos de cada uno. Flexible y accesible en cualquier momento, en cualquier lugar y en cualquier dispositivo móvil, ofrece una amplia gama de contenidos digitales de aprendizaje de forma gratuita, (como Crossknowledge, cursos Skill Soft, Youtube o podcasts curados para Siemens, videos de expertos, Bookboon, entre otros)

De forma adicional, Siemens, S.A. promueve la generación de contenido por parte de las personas trabajadoras, poniendo a su disposición canales y plataformas (My Video, Yammer - red interna-) para el desarrollo y la difusión del conocimiento que cada una de ellas desee aportar.

En Siemens, la estrategia de aprendizaje para empleados se guía por el siguiente lema: “Siempre aprendiendo, siempre creciendo tiene que ser el corazón de todo lo que hacemos”.

➤ **Cantidad total de horas de formación por categorías profesionales.**

A continuación, se reflejan las horas de formación realizadas en los itinerarios formativos incluidos en la plataforma Learning Campus tanto en lo que respecta a la formación online como presencial.

En general se ve un aumento en las horas de formación en comparación al año 2019 debido a que durante 2020 se ha promocionado fuertemente la realización de cursos online ofreciendo un catálogo más amplio. Se evidencia que esta tendencia ha aumentado la posibilidad del colectivo de participar en los cursos y por lo tanto incrementado las horas totales, especialmente entre técnicos y profesionales, así como mandos intermedios

En el caso de los directivos, las horas de formación se ven afectadas por el despliegue de cursos obligatorios (p.e. Compliance, Diversidad) que pueden variar de año en año.

Horas de formación totales por categorías	2019*	2020**
Directivos	2.182	393
Mandos medios	816	4.427
Técnicos y profesionales	9.363	23.195
Personal de apoyo	244	340
TOTAL	12.605	28.355

*Las horas de formación reportadas corresponden a las realizadas en Learning Campus durante todo el ejercicio fiscal con independencia de que el empleado a fecha de cierre (30/09/2019) no se encuentre en plantilla.

**Las horas de formación reportadas corresponden a las realizadas en Learning Campus durante todo el ejercicio fiscal con independencia de que el empleado a fecha de cierre (30/09/2020) no se encuentre en plantilla.

5.8 Respeto a la igualdad de oportunidades y diversidad.

➤ **Promoción de la igualdad de trato y de oportunidades entre mujeres y hombres.**

Siemens S.A. cuenta con un mayor porcentaje de hombres que de mujeres en su plantilla. Ello se debe, fundamentalmente, a que desarrolla un negocio que requiere principalmente perfiles técnicos, área en el que el mercado laboral registra, todavía hoy, una mayor presencia masculina.

La compañía, en todo caso, desarrolla un gran un gran número de iniciativas específicas en todas sus áreas para fomentar la igualdad de oportunidades entre mujeres y hombres. Estas iniciativas están recogidas en el *Gender Balance Plan 2019, vigente hoy en día*, orientadas a fomentar la diversidad a través de:

- **Contratación y talento.** Las medidas incluidas en este pilar tienen como objetivo asegurar la igualdad de trato y de oportunidades entre mujeres y hombres en todos los procesos de selección a través de acciones como: garantizar la participación de al menos una persona del género menos representado en todas las rondas finales; formación específica en género para los equipos encargados de los procesos de selección y promoción ofrecida tanto por la empresa como por el Ministerio; participación en programas como Ahora Tú junto con el Instituto de la Mujer (Comunidad de Madrid) para atraer el talento femenino de carreras STEM (ciencias, tecnología, ingeniería y matemáticas), entre otras.
- **Desarrollo y gestión del desempeño.** A través de este pilar en el Plan de Igualdad, Siemens S.A. impulsa el talento femenino en todas las actuaciones de la compañía a través de acciones como: llevar a cabo sesiones de potencial con los managers para garantizar la correcta identificación de empleadas con talento, con foco en la diversidad de género; priorizar la nominación de mujeres en los Top

- Talents; fomentar redes de mujeres como glow@spain, etc.; participar en programas de liderazgo para mujeres (ESADE, EOI, etc.); y desarrollar formación específica para mujeres managers con potencial.
- **Compensación y compromiso:** Siemens S.A. fomenta medidas que impulsan la igualdad salarial a través de análisis anuales, rigurosidad en las evaluaciones de desempeño y equidad salarial en las promociones dentro de la misma categoría. Por otro lado, colabora con otras entidades para promover la igualdad de trato y de oportunidades entre mujeres y hombres a través de acciones como: sesiones presenciales (Take a Talk - Airbus); colaboración con universidades en el desarrollo de un Manual Buenas Prácticas en Diversidad de Género, entre otras.

De forma transversal a estos tres pilares, la compañía desarrolla otras medidas, tales como: ofrecer formación a todas las personas trabajadoras de Siemens S.A. para prevenir sesgos inconscientes, realizar eventos relacionados con diversidad y poner en marcha campañas de sensibilización en esta materia.

El compromiso de Siemens S.A. en este ámbito le ha hecho merecedor del sello Charter de diversidad 2018-2020, que pone en valor el esfuerzo realizado por la compañía en tener una plantilla compuesta por personas trabajadoras de habilidades personales, culturales, sociales y demográficas muy diversas.

➤ **Elaboración de Planes de Igualdad- Igualdad efectiva entre mujeres y hombres.**

Siemens S.A. fomenta la igualdad de trato y oportunidades entre mujeres y hombres en su cultura corporativa, incorporando el II Plan de Igualdad al convenio colectivo vigente en su anexo 14. La elaboración del Plan de Igualdad se llevó a cabo tras obtener las conclusiones de un estudio de diagnóstico que analizaba diversas vertientes de la compañía: comunicación, selección, promoción y desarrollo profesional, formación, retribución, conciliación, ordenación del tiempo de trabajo y acoso sexual. El plan establece una serie de objetivos, determina medidas concretas para su consecución, analiza los mejores canales para dar difusión al contenido de este y elabora un sistema de seguimiento y monitorización de las acciones que se llevan a cabo.

➤ **Adopción de medidas para promover el empleo con igualdad de oportunidades.**

Siemens S.A. fomenta la igualdad de oportunidades y la movilidad interna. Su política de selección de Personal y Rotación Interna se basa en dos pilares: *Ownership Culture* y *Open Job Market* que promueven el desarrollo profesional a través de los principios de transparencia (todas las vacantes deben de ser publicadas) y meritocracia (debe realizarse un proceso de selección). Ante la igualdad de perfiles la empresa prioriza el género menos representado, contribuyendo así a consolidar la diversidad en los puestos de trabajo. Asimismo, el principio de *Own your Career* fomenta que cada empleado se haga responsable de su desarrollo profesional.

➤ **Definición de protocolos contra el acoso sexual y por razón de sexo.**

Siemens S.A. ha desarrollado una serie de medidas para prevenir y erradicar el acoso en todas sus modalidades, entre las que destaca la aprobación del protocolo para la prevención y actuación del acoso aplicable a la compañía que se recoge en el anexo 15 del convenio colectivo.

Siemens S.A. define el acoso sexual según la Directiva 2002/73/CE del Parlamento Europeo como “la situación en que se produce cualquier comportamiento verbal, no verbal o físico no deseado de índole sexual con el propósito o el efecto de atentar contra la dignidad de una persona (...);” y el acoso por razón de sexo según la Ley Orgánica 3/2007 como “cualquier comportamiento realizado en función del sexo de una persona, con el propósito o el efecto de atentar contra su dignidad y de crear un entorno intimidatorio, degradante u ofensivo”, que incluye conductas que supongan un trato desfavorable relacionado con el embarazo y la maternidad, que ridiculicen a personas o menosprecien su trabajo por razón de su sexo.

Además de la aprobación del protocolo anti-acoso indicado anteriormente, Siemens S.A. desarrolla acciones de prevención y de reacción empresarial estableciendo medidas orientadas a evitar situaciones susceptibles de acoso y definiendo procedimientos internos de actuación.

➤ **Integración y accesibilidad universal de las personas con discapacidad.**

Siemens S.A. ha puesto en marcha una serie de medidas para garantizar la integración y accesibilidad universal de las personas con discapacidad:

- **Adaptación del mobiliario de todos los centros y el acceso a sus instalaciones** (organización de la gestión de adaptación de puestos, selección de sillas con alto grado de adaptación, regulación de altura de mesas mecánicas, dotación de aseos adaptados, plazas de aparcamiento adaptadas, etc.).
- **Participación activa y comunicación entre las áreas de Real Estate, EHS y RRHH** para atender situaciones que impliquen la adaptación de puesto de trabajo, servicios especiales para facilitar la accesibilidad a personas con discapacidad, una oferta gastronómica para celfacos y otros colectivos, o espacios adaptados para atender periodos de lactancia, entre otros.
- **Planificación de sesiones formativas** sobre la política de accesibilidad universal de la compañía a la plantilla de limpieza (un colectivo importante de dicha plantilla es personal discapacitado).
- **Involucración del servicio de seguridad** en el cumplimiento de la política de accesibilidad de la compañía vigilando y trasladando cualquier situación que suponga un riesgo por pérdida de las condiciones de accesibilidad al complejo. Igualmente, el servicio de seguridad da soporte a personas con discapacidad, atiende y vigila su acceso para atender cualquier necesidad e incluso cuando detecta una discapacidad temporal ofrece los accesos específicos habilitados. El servicio de seguridad participa, además, en la organización del plan de emergencia y autoprotección considerando la ubicación del personal con discapacidad, entre otras cuestiones.

➤ **Empleados con discapacidad en Siemens S.A.**

Siemens S.A. cumple con la Ley General de Discapacidad (antigua ley LISMI- Ley de Integración Social de los Minusválidos) incorporando a su plantilla una cuota de reserva a favor de las personas con una capacidad igual o superior al 33% del 1,8% sobre el total de las personas trabajadoras (mismo porcentaje que en 2019). Para alcanzar el 2% exigido por la ley, la compañía ha solicitado los correspondientes certificados de excepcionalidad que permiten a la empresa acudir a medidas alternativas. Para ello, Siemens S.A. tiene suscritos con centros especiales de empleo (GELIM Madrid SA) contratos de prestación de servicio de limpieza. Asimismo, colabora en el programa Inserta (fundación ONCE).

Ejercicio Fiscal	2019	2020
Empleados con discapacidad	22	20

6. Sociedad

6.1 Sociedad y desarrollo sostenible: Ciudadanía corporativa

La buena ciudadanía corporativa ha estado presente en nuestro ADN desde que Werner von Siemens fundó la compañía en 1847. Esto mismo se refleja en nuestra misión de proporcionar tecnologías que mejoren la calidad de vida y creen valor sostenible para la sociedad. Presente en todo el mundo, Siemens ha echado raíces profundas en todos los lugares donde operamos. Sin perder nunca de vista el resultado final, la compañía ha prolongado voluntariamente su compromiso con el avance de la sociedad al procurar que nuestras habilidades y conocimientos sean accesibles para todos. El año 2020 está marcado en la historia por la Covid-19. Como Siemens en España, 2020 marca un hito importante, nuestro 125 aniversario de presencia en España.

Nuestras actividades de Ciudadanía Corporativa se extienden más allá de la filantropía. Recurrimos a nuestras competencias básicas para encontrar formas de contribuir dentro de unas circunstancias tan complicadas como consecuencia de la pandemia. Nuestro trabajo tiene tres focos de atención: acceso a la tecnología, acceso a la educación y comunidades sostenibles. Este enfoque nace de nuestra propia estrategia empresarial y competencias básicas. Pero también, siguiendo los objetivos mundiales para la mejora de la sociedad, las mega tendencias mundiales (demografía, urbanización, cambio climático, la globalización y la digitalización) y el diálogo con las partes interesadas. Esto no solo está reflejado en las raíces de nuestro enfoque de empresa a sociedad, también en nuestro programa estratégico Visión 2020+.

Nuestras actividades en el ámbito de la Ciudadanía Corporativa contribuyen a los avances en los ODS en general. Al proporcionar acceso a la educación, tenemos un impacto medio en el ODS 4: Educación de Calidad. La importancia de nuestros otros dos focos de atención: acceso a la tecnología y comunidades sostenibles, también está alineada con el ODS 9: Industria, Innovación e Infraestructura y ODS 1: Ciudades y Comunidades Sostenibles.

6.1.1 Acceso a la tecnología

Nos enfrentamos a una disruptiva era de digitalización que asimismo influye, sobre todo, en los requisitos para el lugar de trabajo. Nos valemos de nuestras competencias básicas y la investigación científica para potenciar un ecosistema académico con el fin de preparar a la próxima generación para un conjunto diferente de habilidades digitales STEM (ciencias, tecnología, ingeniería y matemáticas).

La plataforma de innovación digital de Siemens proporciona software industrial para mejorar la ingeniería mecánica, eléctrica y de software. La educación, así como el plan de estudios de mejores prácticas, la formación y la certificación, incluyendo el aprendizaje basado en proyectos y las competiciones del mundo real son un elemento clave de la plataforma. Los programas educativos se despliegan globalmente a más de 3.000 socios académicos y capacita aproximadamente a 1 millón de estudiantes. Todos los usuarios se encuentran conectados al mismo software utilizado por más de 140.000 clientes y socios.

La competición Formula Student Germany es solo un ejemplo de las iniciativas de Siemens. Desde hace años varios equipos de universidades internacionales reciben apoyo para crear coches de carreras de fórmula, así como vehículos electrónicos y sin conductor. El talento mundial de STEM puede aprovechar el software PLM de Siemens, las soluciones de inteligencia artificial y los programas de tutoría.

En los momentos más complicados durante el confinamiento debido a la pandemia de la Covid-19, Siemens S.A. ha puesto su tecnología al servicio de la sociedad colaborando en el desarrollo de respiradores automatizados con la empresa GPA Innova. Siemens Digital Industries aportó la tecnología para el desarrollo del dispositivo de respiración de emergencia "Respira" de GPA Innova en tiempo récord. Asimismo, ha participado en el proyecto "Andalucía Respira" liderado por la Junta de Andalucía y distintas

instituciones y expertos como el Instituto de Investigación Biomédica de Málaga, un equipo de médicos de los Hospitales Regional Universitario y el Virgen de la Victoria de Málaga y la Universidad de Málaga. La compañía aportó toda la tecnología de control para este respirador homologado.

Siemens Industry Software en colaboración con Siemens S.A. puso a disposición del Ministerio de Industria un número ilimitado de licencias de software para el diseño 3D y puesta en marcha virtual. Además, ha apoyado tanto a empresas en su reconfiguración del sistema de producción como a iniciativas en impresión 3D de otros centros tecnológicos.

Más allá, Siemens S.A. estuvo en contacto con las comunidades autónomas más afectadas para ofrecer su ayuda en la monitorización, gestión y prevención de incidencias de los principales hospitales públicos. Por ejemplo, contribuyó a acelerar la puesta en marcha del nuevo Hospital General Universitario de Toledo y se ofreció para ayudar a habilitar una de las antiguas salas del Hospital Universitario Fe de Valencia, entre otros.

Por último, este verano 2020 la compañía se comprometió con la donación de equipos informáticos. Entregamos 114 portátiles provenientes de la renovación de los ordenadores de los empleados a la Asociación Cultural La Kalle con el fin de contribuir a la lucha contra la brecha digital y ayudar en la educación de los sectores de la población más desfavorecidos, en este caso, en la zona de Vallecas en Madrid.

6.1.2 Acceso a la educación

Trabajamos para ampliar las oportunidades educativas al mayor número de personas y mejorar la investigación, especialmente en ciencia, tecnología, ingeniería y matemáticas (conocida como STEM). Iniciativas como la de la India, el segundo país más poblado del mundo que se enfrenta a una importante brecha a nivel educativo, muestran la implicación de Siemens a nivel mundial. Buscando articular una juventud preparada para eliminar la brecha educativa y mejorar las condiciones de vida de la población india, Siemens AG ha llevado a cabo diversas acciones bajo el paraguas STEM implantando actividades de aprendizaje uniendo la teoría con proyectos y workshops prácticos en casi 60 escuelas gubernamentales y dirigidas a más de 18.000 estudiantes.

En España, todos los años Siemens S.A. realiza un evento de diversidad en el ámbito educacional. En las pasadas ediciones, se ha abordado la diversidad de género, la diversidad en general y el "Unconscious Bias". En los dos últimos años, el evento se ha realizado prestando un especial foco en la promoción de las carreras STEM en niñas y jóvenes. Siemens S.A. también ha firmado el Protocolo general para el diseño, implantación y valoración de un proyecto de Currículo Vitae anónimo para la selección de personal.

Actualmente, también se promueve el Programa STEM Female Ambassadors con este mismo objetivo de impulsar las carreras STEM en niñas y jóvenes. En este Programa participan más de 15 colaboradoras (de Siemens S.A. y otras empresas del grupo en España) del ámbito STEM donde se muestran como ejemplos a seguir.

En enero de 2020, la Universitat Politècnica de València (UPV) y Siemens S.A. firmaron un acuerdo de colaboración para la formación en tecnología de Control Numérico Computarizado (CNC). Para Carlos Vila, profesor del Grupo de Ingeniería de Fabricación del Departamento de Ingeniería Mecánica y de Materiales de la UPV, la firma de este convenio supone "un paso adelante en la actualización del profesorado respecto a de las nuevas tecnologías en maquinaria industrial". "Gracias a la colaboración con Siemens vamos a poder disponer de las nuevas tecnologías aplicadas a máquina herramienta y por tanto a la fabricación industrial. El alumnado se beneficiará de estar siempre en el punto álgido de la tecnología", añadió.

Otro ejemplo en esta línea es el acuerdo que Siemens S.A., en concreto la operating company Digital Industries, cerró en 2019 en colaboración con la Universidad Politécnica de Madrid para formar al profesorado y a los estudiantes en Industria 4.0. El rector de la UPM, Guillermo Cisneros, destacó que la colaboración era "un paso más en la permanente relación universidad-empresa".

La Industria 4.0 requiere una Educación 4.0. Dentro del compromiso que Siemens mantiene con la educación y la formación, a través del proyecto SCE (Siemens Cooperates with Education), se pone a disposición de Universidades e Institutos de Formación Profesional la colaboración y accesibilidad de la tecnología de Siemens S.A. Especialmente, en el área de FP con acuerdos con estas instituciones.

En el contexto de promover la diversidad generacional, Siemens S.A. junto con otras empresas del grupo en España lanzaron el Programa Siemens Young voice, con especial foco en los colaboradores Millennials de Siemens. La creación de este programa se ha lanzado para preparar a Siemens en tres aspectos clave: las futuras generaciones, la visibilidad de la voz de los jóvenes y el networking y el compromiso e identificación del talento. Participaron 36 Millennials de diferentes áreas de Siemens y se crearon 5 grupos que han estado trabajando con la ayuda de un mentor senior de Siemens (>55 años). Los cinco proyectos han estado orientados a unificar las herramientas de ventas, facilitar la formación para trabajar de forma digital, potenciar el producto verde, adelantarse a las ventas del futuro o saber a quién pedir ayuda con tan solo un clic de ratón.

Siemens S.A. también forma parte del Consejo de Formación Dual de la Cámara de Comercio Alemana en España, una forma de impulso de formación y educación que representa una fuerte tradición y éxito entre Alemania y nuestro país. En concreto, la empresa colabora en el Programa 2+1, que tiene como base el desarrollo técnico de la mecatrónica.

6.1.3 Comunidades Sostenibles

La protección del medio ambiente y la conservación de los recursos naturales son de suma importancia para el sostenimiento de las comunidades. Siemens quiere abordar el cambio climático también con medidas en su compromiso social. Un buen ejemplo de ello es la cooperación con el Wildlife Trust en el Reino Unido. Lo especial aquí es la asociación a largo plazo combinando voluntariado, donaciones, educación ambiental, una gestión conjunta general y la medición de la colaboración. De esta manera, Siemens hace una contribución significativa a un programa estratégico de protección ambiental y desarrollo de la naturaleza a nivel nacional. Una iniciativa que persigue y mantiene objetivos como la reducción del CO2, la prevención de inundaciones naturales, la biodiversidad y el desarrollo de ecosistemas resilientes.

Al mismo tiempo, se concede gran importancia a la identificación local sobre la base de las pautas culturales. Por lo tanto, el apoyo a las actividades culturales y sociales forma parte de la razón de ser como compañía. Un compromiso socialmente responsable que protege los valores e incentiva la creatividad mejora el entendimiento intercultural e inspira el progreso. En España un ejemplo de Siemens S.A. con la cultura lírica se plasma en nuestra vinculación histórica con el mecenazgo de la Fundación del Teatro Real.

También los empleados de Siemens asumen su responsabilidad. El voluntariado corporativo es una forma eficiente y personal de alentar el compromiso con la sociedad y de aumentar la satisfacción y la retención de los empleados. Desde 2016, cuando se identificó la iniciativa como una prioridad estratégica, se empezó a poner en marcha un centro mundial de voluntariado aplicando las normas mundiales. En 2020, estos esfuerzos continúan centrándose en el fomento del voluntariado, la concienciación y la ampliación del impacto en las comunidades y las actividades de la compañía. En España, durante el confinamiento se impulsó a un grupo de voluntarios de Siemens S.A. y demás empresas del grupo en España y se solicitó a los colaboradores ideas o sugerencias para analizar su viabilidad y posible puesta en marcha.

Otra forma de combinar el deseo de la compañía por contribuir a las comunidades con el compromiso de los empleados, son los programas de donación. Además de las iniciativas locales, se implantó el programa mundial de donación de dividendos de Cents4Sense en el ejercicio fiscal 2019. Una vez al año, los empleados accionistas pueden donar un dividendo de sus acciones de Siemens a proyectos sociales en todo el mundo. En su primer año, e incluyendo una igualación por parte de Siemens, se han recaudado 223.000 euros. Desde entonces, Siemens ha interactuado estrechamente con la Fundación Siemens en calidad de socio elegido para 2019, con el fin de entablar un diálogo para el desarrollo y el impacto de proyectos financiados.

El consejo de administración de Siemens AG decidió en abril de 2020, con efecto inmediato, crear un fondo de ayuda para luchar contra la Covid-19. Bajo los auspicios de la organización sin ánimo de lucro Siemens Caring Hands, este fondo proporciona apoyo, sin trámites burocráticos, a las organizaciones de ayuda y a las instalaciones médicas, así como a las personas afectadas por la crisis la Covid-19 en todo el mundo. Todos los empleados de Siemens en todo el mundo pueden hacer donaciones monetarias a Caring Hands para este fin. Siemens AG iguala cada euro donado, lo que significa que, la empresa donará la misma cantidad a Caring Hands. De acuerdo con sus estatutos, la organización benéfica canaliza los fondos a quienes más los necesiten.

A nivel local, en España se ha lanzado una iniciativa precursora durante la etapa más dura del confinamiento entre marzo y abril de 2020. Fue la campaña de donación conjunta a UNICEF por parte de los colaboradores y la compañía. La empresa aportó más del doble de lo aportado por los empleados. Los fondos se destinaron a material sanitario y kits de detección de la Covid-19.

Otra de las iniciativas del grupo Siemens en España fue la donación a las autoridades de las comunidades autónomas más afectadas en ese momento de 100.000 guantes de nitrilo que una de las empresas del grupo mantenía en stock, así como una remesa de mascarillas y guantes a la Guardia Civil de Tres Cantos, donde se encuentra la sede central de Siemens en España.

A raíz de los contactos con los servicios de emergencias del ayuntamiento de Madrid en el desarrollo del Hospital de campaña en IFEMA, se detectó la necesidad de opciones para la carga de los dispositivos móviles, tanto de enfermos como personal sanitario. En consecuencia, Siemens S.A. donó 1.000 Power Banks para facilitar la comunicación mediante móvil, un aspecto esencial para mantener el contacto en unos momentos tan difíciles.

Más allá de las actividades relacionadas directamente con la Covid-19 se realizaron, principalmente durante los primeros meses del ejercicio fiscal, diversas otras actividades como la participación en las carreras populares con un fin social. Siemens asume el coste de la inscripción y regala una camiseta a cada participante. Un buen ejemplo es la Carrera del Corazón que organiza la Fundación del Corazón, unos 300 inscritos corrieron esta X edición por la salud cardiovascular.

También se ha seguido incentivando la donación de sangre con las principales sedes en colaboración de Cruz Roja. Asimismo, también estas pasadas Navidades se contribuyó un año más al Banco de Alimentos, incentivando y facilitado la donación de los empleados realizando la recogida de las aportaciones en las respectivas sedes.

Por otro lado, Siemens decidió lanzar la campaña #ZeroResiduos en sus instalaciones en el segundo semestre de 2019. El objetivo de esta iniciativa era eliminar el uso de plásticos de todas las oficinas, fábricas y delegaciones de Siemens. Todo ello para concienciar a la plantilla y lograr que los empleados incorporen una relación más respetuosa con el medio ambiente. La compañía quiere evitar el desperdicio de materiales y el coste generado por 16 toneladas de residuos al año.

En la vertiente asociativa, se está en constante relación con la realidad económica y social. Así, se participa en un gran número de asociaciones como: CEOE, Multinacionales por marca España, Círculo de empresarios, Fundación Princesa de Girona o APD.

A lo largo de los últimos 125 años la compañía ha contribuido al crecimiento del país a través del impulso a la industria, las infraestructuras, el sistema energético y la tecnología sanitaria. Desde sus orígenes, Siemens persigue el objetivo de mejorar el día a día de las personas, a través de la innovación y la apuesta por el futuro. Se ha hecho por todo el país a través de las delegaciones regionales como eje de presencia y vinculación con la sociedad. Además, se ha innovado y ayudado a modernizar España para conseguir mejorar la calidad de vida de las personas.

6.2 Subcontratación y proveedores

Siemens se esfuerza por desempeñar un papel integral en todas las economías y sociedades en las que opera. El objetivo principal de la gestión de la cadena de suministro (SCM) en Siemens es proporcionar una contribución de valor sustancial y sostenible para el éxito de nuestros negocios. Los cuatro elementos de esta contribución de valor son: productividad, calidad, disponibilidad e innovación. Las raíces de nuestra red de proveedores son profundas. Nuestra empresa trabaja a nivel global con unos 90,000 proveedores en aproximadamente 150 países y Siemens S.A con aproximadamente 1000 proveedores de los cuales con 500 de manera regular. En el año fiscal 2020, Siemens S.A. compró bienes y servicios a proveedores ajenos por un valor aproximado de 80 millones de Euros.

Todas las actividades de compra se ejecutan acorde a nuestros principios de sostenibilidad. Estos son los principios rectores para nuestra gestión de la cadena de suministro y forman una parte integral de todos los procesos relevantes dentro de la gestión integral de proveedores, como la selección, cualificación, evaluación y el desarrollo de proveedores.

Exigimos a todos los proveedores que se adhieran a nuestro Código de conducta para proveedores (Código). Nuestro Código, establecido hace una década, se basa en el Pacto Mundial de las Naciones Unidas, una iniciativa voluntaria basada en los compromisos del CEO para implementar los principios universales de sostenibilidad y tomar medidas para apoyar los objetivos de la ONU, así como en los principios de la Organización Internacional del Trabajo (OIT). También se basa en las Directrices de conducta empresarial de Siemens, que establecen los principios fundamentales de sostenibilidad en toda la organización.

De acuerdo con nuestros principios de sostenibilidad, todos los proveedores deben cumplir con el Código. Entre otras cosas, deben acordar respetar los derechos básicos de sus empleados, implantar normas estrictas de salud y seguridad y protección del medio ambiente, y establecer políticas de tolerancia cero contra la corrupción y el soborno. También incluye una cláusula sobre cómo evitar la compra de "minerales en conflicto", es decir, minerales que se extraen en ciertos países en beneficio de los grupos armados con sede allí.

Así mismo, el proceso de gestión de proveedores de Siemens proporciona una gama completa de procedimientos y herramientas interrelacionados para garantizar la transparencia y la concienciación con respecto al gasto, los proveedores y los riesgos y oportunidades en la cadena de suministro; y ayuda a aprovechar al máximo el potencial de nuestra red de proveedores.

Los aspectos clave del proceso incluyen la aplicación de criterios rigurosos para la selección y cualificación de proveedores. Dichos criterios incluyen elementos que son claves para la gestión general de riesgos, como la estabilidad financiera, la calidad y la disponibilidad, junto con la sostenibilidad general.

Con una red de proveedores tan grande y geográficamente dispersa, Siemens no puede mantener el mismo nivel de supervisión para todos sus proveedores. Así, por ejemplo, sería imposible realizar auditorías in situ a todos ellos. Por ello, se han establecido procedimientos de análisis de riesgos para

identificar sistemáticamente los peligros potenciales en nuestra cadena de suministro. Los factores principales son:

- Identificación y clasificación de riesgos para commodities
- El establecimiento de niveles de riesgo según país de origen del proveedor. Estos están determinados por indicadores de sostenibilidad para áreas clave tales como cumplimiento legal, corrupción y soborno, derechos humanos en el lugar de trabajo, trabajo infantil, etc.
- Diversas iniciativas estratégicas individuales en caso de proyectos con grandes volúmenes de compras.

Este análisis basado en el riesgo incluye datos obtenidos de autoevaluaciones de proveedores, evaluaciones de riesgos realizadas por nuestros departamentos de compras, auditorías de proveedores por auditores de calidad internos y auditorías de sostenibilidad por auditores externos.

Las autoevaluaciones de responsabilidad corporativa (CRSA) son parte del proceso de calificación de proveedores de Siemens, que se revisa periódicamente y, si es necesario, se actualiza para incorporar nuevas normas y regulaciones. Los nuevos proveedores potenciales pasan por el proceso de calificación, mientras que los existentes se vuelven a evaluar cada tres años.

Nuestro módulo de detección más sólido, la Auditoría externa de sostenibilidad (ESA), ha demostrado ser especialmente eficaz. Dichas auditorías son realizadas por uno de nuestros socios de auditoría externa de manera centralizada y se utilizan como mecanismo de control para proveedores de alto riesgo a nivel mundial, independientemente de su ubicación. Al igual que en 2019, durante el año fiscal 2020, el número de ESAs realizadas ha continuado en línea con años anteriores a pesar de la situación de confinamiento debido a la pandemia. La selección de los proveedores a auditar se realiza a nivel central por nuestro departamento global de SCM en base a los riesgos de sostenibilidad potenciales que presenta la base de proveedores global, por lo que la muestra puede o no contener proveedores contratados por Siemens S.A. Si bien los resultados de cada una de las ESA realizadas se publican en la plataforma global de gestión de proveedores (SCM Star) a medida que se van cerrando, no disponemos a esta fecha de información sobre qué proveedores de Siemens SA se hayan auditado.

El siguiente cuadro muestra los datos de las ESAs realizadas durante el año 2019 seguido del número de acciones de mejora acordadas con los proveedores de cara a solventar las deficiencias identificadas en cada uno de los capítulos del Código de Conducta de Siemens (Datos extraídos del informe "Sustainability Information 2019" de Siemens AG.) Los datos proporcionados en el Estado de Información no Financiera de Siemens S.A. del año 2019 correspondían al dato del año 2018. A fecha del informe, los resultados de la auditoría 2020 aún no están disponibles a la espera que finalice la auditoría de EY a nivel global, por lo que no es posible facilitar el dato numérico para este año.

External Sustainability Audits (ESA)	2019
Número de ESAs realizadas	
Europa, CEI ¹ , África, Oriente Medio	122
Américas	42
Asia, Australia	262
Total²	426

¹ Comunidad de Estados Independientes

² Acciones de mejora acordadas con proveedores originadas por desviaciones respecto al Código de Conducta de Siemens o bien por necesidades de cambios estructurales en sus sistemas de gestión, así como por la carencia de determinados procesos y/o normativa.

External Sustainability Audits (ESA) Acciones de mejora acordadas	2019
Cumplimiento legal/ prohibición de la corrupción y sobornos	1.473
Respeto por los derechos humanos básicos	2.683
Prohibición del trabajo infantil	139
Seguridad y salud de los empleados	3.608
Protección del medioambiente	348
Cadena de suministro	419
Total ³	8.670

³ Los totales del año fiscal 2018 incluyen 6 ESA y 37 acciones de mejora acordadas con proveedores de SGRE

Las actividades de monitoreo pueden incluir nuevas auditorías o auditorías de seguimiento por parte de nuestros socios de auditoría externa. Las unidades de compras de Siemens también pueden acordar una serie de acciones correctivas con los proveedores. A lo largo del proceso, seguimos comprometidos con nuestras asociaciones con nuestros proveedores y con ayudarlos a mejorar. Sin embargo, si los problemas persisten y / o no están dispuestos a implementar las medidas necesarias, los excluimos de nuestra lista de proveedores.

En cuanto a los subcontratistas, Siemens ha desarrollado un proceso de selección de contratistas fruto de los esfuerzos conjuntos de las unidades de SCM y EHS, por el cual los expertos en EHS deben dar su visto bueno a las respuestas que hacen los contratistas potenciales a cuestionarios especializados en materia de salud y seguridad, antes de ser contratados y poder ser utilizados para negocios.

A finales de 2017, a nivel global comenzamos nuestro proyecto “Carbon Emissions@Suppliers”, cooperando con un proveedor de servicios externo. Juntos logramos desarrollar un modelo económico que identifica la huella de CO2 de todos nuestros proveedores de Siemens.

Con base en este modelo, durante los años fiscales 2018 y 2019 se realizaron sendas encuestas a los proveedores con la mayor emisión de CO2 (en el año fiscal 2019 a un total de proveedores equivalente al 60% de nuestra huella de CO2 de Alcance 3. Una comparación de las respuestas mostró un aumento de la conciencia y las acciones de 2018 a 2019 en la gran mayoría de los países. Paso a paso, buscamos concienciar a nuestra base de proveedores de la importancia de una producción más eficiente en CO2. Durante el año fiscal 2020 se ha realizado un proyecto piloto con aproximadamente 170 proveedores (no siendo ninguno de ellos de España) para la reducción de CO2 en nuestra cadena de suministro. A lo largo del año fiscal 2021 se lanzará oficialmente el proyecto “Carbon Web Assessment”.

Abastecimiento responsable de Minerales: Siemens se compromete a trabajar para evitar el uso, dentro de nuestra cadena de suministro, de minerales de áreas afectadas por conflictos y de alto riesgo afectados por los riesgos definidos en el Anexo 2 de la Guía para las cadenas de suministro responsables de minerales de áreas afectadas por y/o de alto riesgo de la Organización para la Cooperación y el Desarrollo Económico (OCDE). Siemens ha desarrollado una Política de Abastecimiento de Minerales Responsable (antigua Política de Minerales en Conflicto) que está integrada en nuestro proceso de compras. Dicha Política proporciona un estándar uniforme para toda la empresa en relación con la gestión de la cadena de suministro en este ámbito.

6.3 Consumidores/clientes

Los clientes siempre están en el centro de nuestro pensamiento con respecto a la tecnología, la innovación y a la mejor manera de darles soporte.

Ofrecemos productos, soluciones y servicios para clientes que, en su mayoría, son pequeñas y medianas empresas y organizaciones que trabajan a nivel local. Para satisfacer sus necesidades, recurrimos a

nuestra fuerza de ventas en cada una de las unidades de negocio y que, a su vez, cuando es necesario, pueden recurrir a nuestra red de socios comerciales, que incluye consultores, distribuidores, integradores, ingenieros, empresas de adquisición y construcción, etc.

Con nuestra cartera a lo largo de la cadena de valor de la energía, desde la generación y distribución de energía, el uso de energía en edificios, la industria y la movilidad, hasta productos, soluciones y servicios en el sector de la salud, tenemos un impacto medio en algunos ODS como: ODS 7 - Energía asequible y limpia, ODS 9 - Industria, innovación e infraestructura, ODS 11 – Ciudades Sostenibles.

Para un grupo nuestros principales clientes, tenemos un sistema de gestión de cuentas clave (key account management). Dicho sistema, nos permite proporcionar a los clientes clave todo el espectro de productos y soluciones de manera coordinada, mejorando así la facilidad para hacer negocios. Además, los altos directivos se centran en desarrollar y mantener relaciones duraderas, manteniendo contacto directo con algunos clientes de forma regular.

Nuestro objetivo principal es establecernos como el socio de elección para nuestros clientes fomentando asociaciones cercanas y confiables, además de buscar hacer más sólida la lealtad del cliente a largo plazo. No solo nuestros clientes más leales siguen comprando e incluso aumentando sus compras, sino que es probable que recomienden Siemens a sus socios comerciales.

Colocar a nuestros clientes en el centro es una tradición y obligación dentro de Siemens. Pero la forma en que lo hacemos debe adaptarse a un mundo donde el cambio se está acelerando; donde los mercados en crecimiento pueden ser volátiles; donde los ciclos de innovación y desarrollo se han acortado drásticamente; donde la digitalización puede ser disruptiva, pero también ofrece nuevas oportunidades.

Para enfrentarnos a estos desafíos, Siemens se adapta y adecua correspondientemente. Hemos implementado un flujo de trabajo de excelencia en ventas como parte de nuestro Modelo Operativo. Eso nos ayuda a hacer varias cosas: definir una fuerte visión de ventas y mensajes clave; utilizar métodos de ventas de vanguardia para optimizar herramientas y procesos de ventas, centrándonos cada vez más en los modelos de negocio basados en software y servicios digitales.

Desde Siemens S.A. hemos dispuesto hasta el 15 de Julio 2020 una plataforma para que nuestros clientes nos puedan remitir sus reclamaciones, llamada "Contatar Web" a través de la cual se han recibido 3 reclamaciones durante el año fiscal 2020 (11 en 2019), de las cuales sólo 1 (2 en 2019) es una reclamación correspondiente a Siemens S.A. y en ningún caso es relativa a incumplimientos de las normativas relativas a los impactos en la salud y seguridad de los productos/servicios. Dicha reclamación fue remitida al negocio afectado para su tratamiento directo con el cliente.

A posteriori de dicha fecha, se ha habilitado en la Internet de la compañía una página de contacto donde sólo se han recibido solicitudes de información que se canalizan desde el departamento de Comunicación Corporativa y no se ha recibido ninguna reclamación.

Asimismo, contamos con la herramienta "e-reclam" en la que se pueden registrar tanto quejas como reclamaciones y observaciones de clientes para los que tengamos algún trabajo en curso, con un proceso específico que se detalla a continuación.

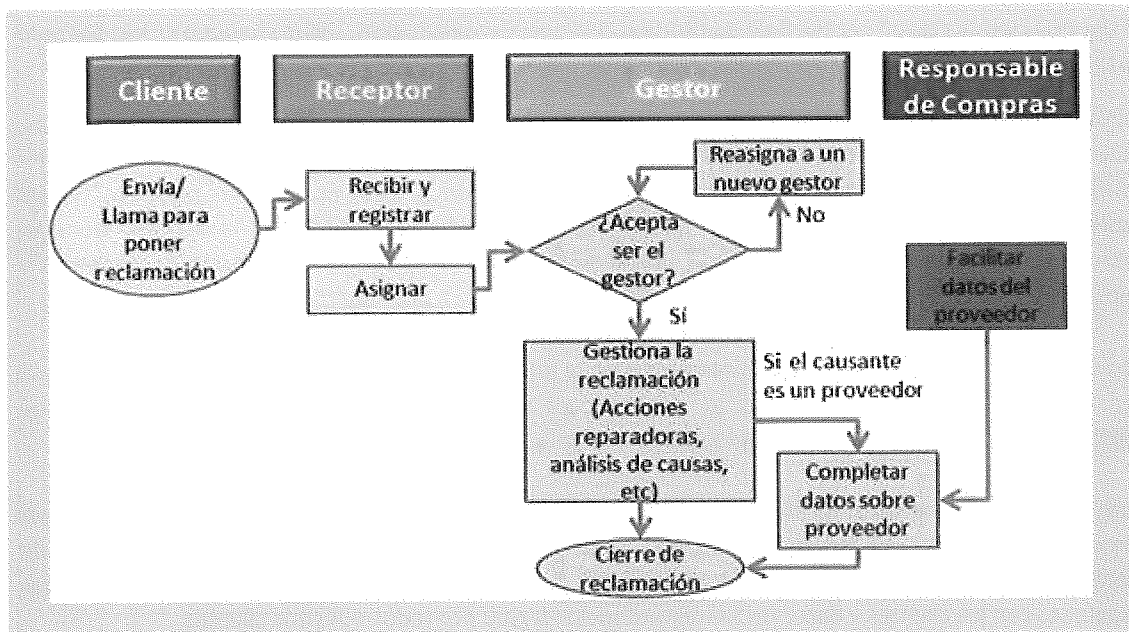

Durante el ejercicio fiscal 2020, se han registrado 11 reclamaciones externas (14 en 2019), de las cuales 1 no corresponde a Siemens S.A. y 9 (11 en 2019) han sido provocadas y derivadas a proveedores de Siemens que han realizado los trabajos por los que se recibe la reclamación y 1 está siendo investigada las causas, aunque de cara al cliente ya ha sido resuelta con el cambio del producto. A fecha de cierre del ejercicio, a excepción de 2 que se están gestionando, el resto ya han sido cerradas. Ninguna de las reclamaciones registradas es por incumplimiento de las normativas relativas a los impactos en la salud y seguridad de los productos/servicios.

Adicionalmente y teniendo siempre al cliente en el centro de nuestra estrategia Visión 2020+, Siemens cuenta con un sistema de seguridad del producto de Siemens, Product Safety@Siemens, que respalda la seguridad de todos los productos y servicios desarrollados, fabricados y / o vendidos por Siemens. Dicho sistema se encarga de que estos productos y servicios cumplan con todos los requisitos legales aplicables y con los últimos estándares de seguridad técnica, para garantizar que no representen una amenaza para la vida, la salud o la propiedad de usuarios y/o terceros.

Para ello el sistema está asentado sobre requerimientos externos (leyes y reglamentos de producto, que varían en función del producto) y requerimientos internos incluidos en 2 circulares; nº 183 (en su versión 1.1 de 16 de octubre de 2019).

Además, aparte del diseño técnicamente seguro de nuestros productos, es indispensable garantizar un sistema de prevención de la seguridad del producto efectivo, que defina reglas claras acerca de las responsabilidades, estructuras organizativas, comunicación y procesos, que permitirán una respuesta profesional rápida en caso de problemas relacionados con la seguridad.

En este sentido, desde Siemens S.A. y siguiendo las directrices de nuestra Casa Matriz, disponemos de una estructura organizativa en la que está definido nuestro CEO como responsable de seguridad de producto y un especialista de seguridad de producto a nivel país, así como especialistas en cada una de las unidades de negocio que escalan las incidencias a las direcciones de negocio, así como a Casa Matriz y al responsable en el país.

Otro de los apartados clave del sistema de seguridad de producto es el reporting anual como parte de la supervisión, debiendo informar al COO (Chief Operations Officer) en Siemens AG en los casos que aparecen descritos en el apartado 5.1 de la Guía de Seguridad de Producto.

[Handwritten signature]

El sistema cuenta con un checklist de auditoría con el que identificar gaps. Dicho chequeo se ha realizado durante el ejercicio fiscal 2020 en todas las áreas de negocio.

Por último, para medir la satisfacción del cliente y, por extensión, la calidad de nuestros trabajos, utilizamos el Net Promoter Score (NPS). Esta evaluación sistemática, se basa en encuestas anuales completas de satisfacción del cliente, en las que la puntuación se basa en una sola pregunta: "¿Qué posibilidades hay de que recomiende Siemens?" Este es el punto de partida, pues la encuesta pone en marcha un enfoque más completo que incluye el seguimiento de la implementación de procesos y sistemas diseñados para ayudar a fomentar la lealtad del cliente a largo plazo.

Se realiza un seguimiento independientemente de la puntuación. Cuando una puntuación es baja y se considera crítico, tomamos medidas inmediatas para identificar problemas clave y determinar qué medidas deben tomarse para mejorar la relación.

Como parte de la encuesta, recibimos comentarios de clientes sobre áreas de buen funcionamiento, así como de aquellos de posible mejora. En respuesta, cada uno de los negocios establecen medidas de mejora que se revisan periódicamente. Al realizar estos ajustes, nuestro objetivo es mejorar nuestras relaciones con los clientes y hacer de Siemens el socio elegido por todos nuestros clientes.

En el año fiscal 2020, desde nuestra casa matriz, el consejo de administración ha decidido cancelar el proceso global de NPS@Siemens debido a la pandemia de la Covid-19.

6.4 Información fiscal

La Compañía está alineada y sigue los principios rectores y el propio Código de Conducta y Política Fiscal publicados por Siemens AG, que en gran medida recoge los compromisos y recomendaciones contenidos en el Código de Buenas Prácticas Tributarias al que se encuentra adherido dentro del Grupo Fiscal, cuyo representante es Siemens Holding, S.L.

Asimismo, el Grupo Siemens a través de su Código de Conducta y Política Fiscal, con los que se alinea la Compañía, se compromete a proporcionar información transparente y accesible a las Administraciones Tributarias con el fin de facilitar la comprensión de su estrategia fiscal y los modelos comerciales subyacentes, a promover un diálogo abierto y honesto entre los responsables de las políticas tributarias y las empresas como la base de su trabajo diario, a considerar como su obligación el estricto cumplimiento del marco legal establecido por los legisladores nacionales, y a cumplir con estándares internacionalmente reconocidos mediante la aplicación de políticas de precios de transferencia, como el principio de precio de mercado. Este enfoque es consistente teniendo en cuenta todos los países en los que opera el Grupo Siemens y asegura una remuneración adecuada allí donde se crea el valor.

El principal objetivo del Grupo Siemens es actuar de acuerdo con las leyes fiscales respectivas en los países en los que opera, entre ellos España y el compromiso general de cumplimiento, desarrollo e implementación de buenas prácticas en materia fiscal tanto en España como en el resto de los países en los que el Grupo Siemens desarrolla su actividad, evitando riesgos tributarios e ineficiencias en la ejecución de las decisiones comerciales. Para ello, evita el uso de estructuras artificiales u oscuras a efectos fiscales, no adquiere empresas residentes en paraísos fiscales con el objetivo de evadir obligaciones tributarias, minimiza los conflictos derivados de la interpretación de la normativa aplicable, utilizando los instrumentos establecidos a tal efecto por las normas tributarias, y evalúa adecuadamente, antes de llevar a cabo operaciones de reestructuración e inversiones, las posibles consecuencias fiscales derivadas de las mismas.

En general, la estrategia fiscal y los objetivos estratégicos pretenden establecer un enfoque claro de todos los aspectos de las declaraciones de impuestos y el cumplimiento fiscal en las distintas áreas de negocio en la que opera el Grupo.

La estrategia fiscal se centra en garantizar que los impuestos se gestionen de tal manera que proporcionen resultados coherentes con la realidad comercial y que estén dentro de los parámetros de los objetivos estratégicos del Grupo. Dicha estrategia, requiere, por tanto, que todas las obligaciones tributarias se cumplan también en España.

Para el cumplimiento de dichos objetivos, la Compañía lleva a cabo prácticas que conduzcan a la prevención y reducción de riesgos tributarios significativos a través de sistemas internos de reporting y de control.

Por otra parte, los asuntos fiscales se revisan regularmente para garantizar que los procesos y medidas estén actualizados y se pueda identificar, evaluar y mitigar el riesgo fiscal, además de estar alineados con la estrategia comercial y el marco de gobierno corporativo del Grupo Siemens. Los Impuestos están cubiertos por el Sistema de Gestión de Riesgos Corporativos de todo el grupo.

Al aplicar las leyes fiscales, o en caso de conflicto entre las regulaciones fiscales, nos aseguramos de que el resultado fiscal sea coherente con las circunstancias económicas y legales relevantes y nuestros modelos de negocio.

En lo referente al Impuesto sobre Beneficios, es relevante indicar la implantación desde el ejercicio 2018 del Reporte País por País (Country by Country Report) a las diferentes administraciones fiscales donde el Grupo Siemens opera. Dicho reporte lo presenta la matriz del Grupo, Siemens AG.

A continuación, se presenta la información significativa de Siemens S.A. sobre los beneficios obtenidos en los países y los impuestos sobre beneficios pagados agrupados en las principales localizaciones, así como el importe de las subvenciones recibidas, tal y como figuran en las cuentas anuales:

Ejercicio fiscal	Beneficios obtenidos		Impuestos sobre beneficios /WHT pagados		Subvenciones públicas recibidas	
	2019	2020	2019	2020	2019	2020
España	51.742.715	9.081.657	24.482.436	10.951.545	112.077	26.331
África			6.465	462		
Asia			16.890			
América del Sur			8.173	10.173		
TOTAL	51.742.715	9.081.657	24.513.964	10.962.179	112.077	26.331

7. Cuestiones ambientales

7.1 Política ambiental

La Política de Sostenibilidad de Siemens, la cual se ha revisado este ejercicio adaptándose a la nueva estrategia de la compañía, sigue recogiendo el firme compromiso con el medioambiente. Siemens se compromete a que el porfolio y sus actividades respeten los principios de sostenibilidad, con soluciones que minimizan el impacto ambiental, la prevención de la contaminación y el uso eficiente de los recursos de nuestro entorno, respetando siempre la legislación.

7.2 Sistema de gestión ambiental

Siemens desde el año 2004 tiene implantado un sistema de gestión medioambiental bajo la norma ISO 14001:2015 que incluye todas las actividades realizadas en España, dicho certificado es auditado internamente todos los años al igual que externamente por AENOR.

7.3 Identificación de los impactos principales de la actividad de la compañía sobre el medio ambiente

7.3.1 Descarbonización

El cambio climático es un desafío clave que Siemens ha estado abordando más allá de la última década. Estamos comprometidos en contribuir a la descarbonización de la economía global, que según los expertos debe ocurrir mucho antes del final del siglo XXI. Con esto contribuimos principalmente al ODS 7 - Energía asequible y limpia, ODS 12 - Consumo y producción responsables, así como al ODS 13 - Acción climática. Hay varias formas de alcanzar este objetivo, tales como:

- usar la energía de la manera más eficiente posible;
- aumentar la cuota de energía renovable y acelerar el cambio de la generación de electricidad convencional restante a combustibles bajos en carbono;
- rediseñar los mercados de electricidad para garantizar una inversión suficiente en un sistema sostenible, seguro y eficiente en el consumo de energía;
- acelerar la adopción de tecnologías altamente flexibles para integrar las energías renovables y garantizar la estabilidad del sistema;
- Acelerar la descarbonización de otros sectores con la integración del sector, incluidas las tecnologías Power-to-X.

Siemens está trabajando para reducir las emisiones de gases de efecto invernadero a lo largo de toda nuestra cadena de valor, en la cadena de suministro, en nuestras propias operaciones y a través de los bienes y servicios que brindamos a nuestros clientes.

7.3.2 CO₂- Siemens Neutro

Con respecto a nuestras propias operaciones, en septiembre de 2015, Siemens lanzó el Programa global de cero emisiones de CO₂. Sobre la base de un business case positivo, planeamos reducir a la mitad la huella de nuestras propias operaciones para 2020 en comparación con 2014 y convertirnos en neutros en emisiones de CO₂ para 2030.

Para el año fiscal 2020, logramos reducir nuestras emisiones de CO₂ en más de 3,1 tn (dato 2020) en comparación con 2014 lo que nos ha permitido cumplir nuestro objetivo de reducir nuestras emisiones

en más de un 50%, en el año 2020, representando nuestras emisiones actualmente entorno a un 10% comparado con el 2014.

Nuestro programa CO2-Neutral no solo nos permite proteger el medio ambiente y reducir costes, sino también ganar experiencia en tecnologías ecológicas que pueden ser útiles para nuestros proveedores y clientes. Las reducciones de emisiones provienen de una serie de iniciativas en curso:

- Energía verde, Siemens apuesta por la compra de energía verde para nuestras actividades.
- Eficiencia de nuestras instalaciones, integrando criterios de eficiencia energética en los sistemas de gestión medioambiental y desarrollando un programa de eficiencia energética en los inmuebles que nos permita encontrar áreas de mejora o nuevas tecnologías que haga más eficiente nuestra actividad, incluyendo en las condiciones de compra criterios de eficiencia energética.
- Apostando por una flota de vehículos más eficiente.
- El uso de energía renovable, implantando donde sea posible instalaciones de energía renovable, por ejemplo, en España, el agua caliente de nuestras instalaciones se produce por placas termo solares.
- El control las emisiones de SF6 en nuestros procesos.

A continuación, se desglosa el detalle de las emisiones de gases de efecto invernadero:

Emisiones de gases de efecto invernadero (España)	KG CO2 equivalente		Comentarios
	2019	2020	
Ejercicio fiscal			
Alcance 1	609.840	399.403	Principalmente de nuestra flota de vehículos
Alcance 2	0,00	0.00	El 100% de la energía que usamos, está certificada como energía verde

Los factores de emisión utilizados para el cálculo de las emisiones de gases de efecto invernadero son los publicados por el Ministerio para la Transición Energética y el Reto Demográfico en su versión 15 de Junio del 2020.

7.3.3 Impacto ligado a los productos

Nuestro Porfolio Medioambiental representa nuestra mayor contribución a la mitigación del cambio climático. El Porfolio Medioambiental de Siemens es parte de la respuesta de la compañía a desafíos globales como el cambio climático, la escasez de recursos naturales y la contaminación ambiental. El Porfolio Medioambiental consta de productos, sistemas, soluciones y servicios que cumplen uno de nuestros criterios de selección: la eficiencia energética y/o las energías renovables. Estos elementos reducen el impacto en el medio ambiente y las emisiones de dióxido de carbono y otros gases de efecto invernadero (definidos conjuntamente como emisiones de dióxido de carbono). Con esto contribuimos directamente en el ODS 7 - Energía asequible y limpia, ODS 8 - Trabajo decente y crecimiento económico, ODS 9 - Industria, innovación e infraestructura, ODS 11 - Ciudades y comunidades sostenibles, ODS 12 - Consumo y producción responsables, así como el ODS 13 - Acción por el clima.

Los ingresos, a nivel mundial, relacionados con el Porfolio Medioambiental del año 2019 ascendieron a 38.400 millones de euros lo que corresponde a un 44% de los ingresos totales de la compañía. En estos ingresos se incluyen aquellos de los nuevos productos que cumplen los criterios para estar en nuestro Porfolio Medioambiental y se han excluido los ingresos de aquellos productos que ya no cumplen con los criterios para estar incluido en este porfolio.

Con nuestros productos y servicios del porfolio que hemos instalado, a nivel mundial, en el año fiscal 2019, hemos ayudados a nuestros clientes a mitigar las emisiones de CO₂ en 48 millones de toneladas, así como a reducir sus costes de energía y mejorar su rentabilidad.

Con el total de los productos/ servicios de nuestro Porfolio Medioambiental instalado en nuestros clientes desde el comienzo del año fiscal 2002 y que siguen en uso hoy en día, hemos mitigado el acumulado anual, en las emisiones de CO₂ de los clientes en 637 millones de toneladas métricas en fiscal 2019, en todo el mundo (datos memoria Siemens AG).

7.3.4 Impacto ligado al diseño de nuestros productos

Asumir la responsabilidad del impacto ambiental de un producto y minimizarlo en la medida de lo posible durante todo su ciclo de vida, es lo que Siemens entiende por "Product Stewardship". Nuestro enfoque está puesto principalmente sobre un uso óptimo de los recursos dentro del desarrollo, uso y gestión al final de su vida útil, así como en el proceso de producción. Esto también es debido a los crecientes requisitos de los clientes y a la estricta legislación, y la idea propia de Siemens de reconciliar la economía y los aspectos ambientales. La gestión del final de la vida útil de los productos hace que lo que se conoce como Economía Circular se está convirtiendo cada vez en más estratégica dentro de la compañía

Este enfoque incluye un diseño de producto inteligente y con visión de futuro, la elección correcta de los materiales y un uso eficiente de las sustancias usadas. A través de los procesos de ecodiseño y con la ayuda de evaluaciones del ciclo de vida (LCAs), se toman en consideración los aspectos ambientales más allá del desarrollo y la fabricación - incluyendo la fase de uso - que puede influir en todas las etapas de los ciclos de vida de nuestros productos.

Estamos ofreciendo cada vez más servicios para preservar el valor de los productos y los recursos. Proporcionamos servicios que extienden la vida útil de los productos, reduciendo a su vez la generación de residuos.

Además de la legislación vigente y otras herramientas también tenemos nuestras normas ambientales internas y programas ambientales, que se modifican regularmente para incluir los últimos requisitos como todo lo relacionado con la Economía Circular.

Tenemos un programa cuyo objetivo es mitigar el impacto ligado a los productos que comercializamos, el programa "Product Eco Excellence" que se define para mejorar la eficiencia del uso de los recursos y que aumenta la transparencia en torno a la información ambiental relacionada con el producto para nuestros stakeholders. Esta transparencia también sienta las bases para una buena cooperación con nuestros proveedores y mejora la satisfacción de los clientes.

El programa no es sólo una respuesta a la necesidad de lograr productos sostenibles, también es un marco para asegurar el cumplimiento de las normas legales en términos de declaraciones de diseño ecológico (energía y no energía), el etiquetado y la huella ambiental del producto y nos permite anticiparnos a futuros requisitos legales, de nuestros clientes o de la sociedad. Nos esforzamos por producir productos más inteligentes con menos impacto ambiental.

Los principales puntos del programa son:

- la evaluación de los materiales que se usan en nuestros productos e identificar aquellos que pueden ser materiales críticos para planificar una reducción o sustitución, con el fin de evitar riesgos comerciales (materiales críticos)
- proporcionar la información de los componentes de un producto y garantizar su conformidad con el mercado objetivo y la reglamentación (Declaración de sustancias)
- crear un enfoque homogéneo para calcular el "footprint" de nuestros productos (Evaluación del impacto ambiental).

Los Objetivos de este programa son:

- **Materiales críticos:**
 - Aumentar la competitividad mediante la reducción y evitando el uso de materiales críticos, en particular aquellos escasos.
 - Evaluar y minimizar los riesgos causados por materiales críticos.
- **Declaración de Sustancias:**
 - Garantizar el cumplimiento reglamentario de los productos, en el uso de sustancias.
- **Evaluación del Impacto ambiental de los productos:**
 - Reducir los riesgos ambientales que puedan causar los productos por la reglamentación presente o futura en materia ambiental y diseño ecológico.

Nuestras actividades ambientales relacionadas con los productos están fuertemente relacionadas con el Objetivo de Desarrollo Sostenible (ODS) 12, que pretende lograr el crecimiento económico y el desarrollo sostenible mediante el establecimiento de patrones de consumo y producción sostenibles, así como otros objetivos relacionados con la cadena de suministro y los temas de producción.

7.3.5 Impacto ligado a la actividad

Nos esforzamos por satisfacer las necesidades de nuestros clientes al tiempo que fortalecemos nuestra posición como empresa sostenible, especialmente mejorando la eficiencia energética y de recursos. También trabajamos para cumplir con requisitos de protección ambiental que nos aplican allá donde tenemos actividad. Nuestro sistema de gestión ambiental ayuda a las unidades operativas a cumplir con las leyes, regulaciones y demandas de los clientes en cada caso. También nos ayuda a satisfacer nuestros requisitos corporativos y cumplir con los objetivos ambientales de todo el grupo.

Con estas actividades, contribuimos a los objetivos del ODS 3 - Buena salud y bienestar, ODS 6 - Agua limpia y saneamiento, ODS 7 - Energía asequible y limpia, ODS 12 - Consumo y producción responsables, así como los ODS 13 - Acción climática.

Siemens impulsa la conservación de recursos con su programa Serve the Environment (StE). Dentro de StE, los objetivos y actividades se definen para reducir los impactos ambientales negativos en todas las actividades de Siemens a través de los siguientes puntos:

- Mejorando la eficiencia energética de los inmuebles
- Mejorando de la competitividad y la satisfacción del cliente
- Mejorando el compromiso de los empleados
- Garantizando el cumplimiento de los requisitos legales de medioambiente y minimizando futuros riesgos

Los Objetivos de este programa son:

- **Energía y emisiones:**
 - Mejorar la eficiencia de nuestros edificios y centros de producción
 - Mejora del control de emisiones de compuestos orgánicos volátiles COV)
 - Control de las emisiones de SF 6

A continuación, se desglosa el detalle del consumo de energía y gases refrigerantes:

	Ejercicio fiscal	2019	2020	Unidades
Consumo de energía	Electricidad	4.447,31	3.617,07	MWH
	Gasóleo B	98	2.161,1	Litros
	Gasolina Vehículos	7.560	19.464,92	Litros
	Gasóleo Vehículos	206.463	127.895,1	Litros
	GLP	-	-	Litros

	Ejercicio fiscal	KG recargados		Comentarios
		2019	2020	
Gases refrigerantes	R401A	32	6,88	Fugas de los equipos de aire acondicionado de nuestros centros

Cabe destacar que nuestros inmuebles tienen implantadas las siguientes medidas de eficiencia energética:

- Batería de condensadores de la capacidad adecuada para reducir el consumo de energía reactiva y no pagar recargos asociados en facturación eléctrica.
- Parte de la iluminación cambiada a LED y se continúa sustituyendo luminaria fluorescente por luminaria LED en los edificios de AB y CD.
- Se dispone de sistema DALI para regular la luminosidad en algunas zonas del edificio.
- Se cuenta con un sistema DALI para el control del encendido/apagado de la iluminación.
- Se disponen de dispositivos protectores solares (cortinas de lamas) para reducir el consumo debido a la climatización.
- Se están sustituyendo elementos poco eficientes o antiguos por otros más eficientes (como las bombas de recirculación de agua o las torres de refrigeración).
- Predisposición de los representantes del centro para mejorar la eficiencia energética
- Existen detectores de presencia en algunas zonas comunes.

Cabe destacar que nuestro centro de Tres Cantos dispone de una instalación de generación de energía solar fotovoltaica para autoconsumo. Esta instalación ocupa una superficie de 405 m2. Se dispone de 124 paneles de la marca SHELL de 150W en un terreno anexo al garaje. Estos inversores están siendo sustituidos actualmente. Esta instalación tiene una producción estimada de 30.148 kWh/año.

Para la calentar el agua caliente sanitaria tenemos en nuestros centros instalados sistemas de energía solar térmica, con las siguientes características en los inmuebles:

El centro de Tres Cantos concretamente, esta está compuesta por placas solares térmicas, 2 depósitos de 4.000 litros y un depósito de 1.000 litros que cuenta con resistencias eléctricas de 18 kW, por si no se alcanza la temperatura necesaria con la instalación solar. La instalación se complementa con 2 bombas para ACS solar en el circuito primario, y 1 bomba de recirculación en el circuito secundario. El centro de Getafe tiene instalados 11 equipos solares compactos de circuito cerrado y con funcionamiento termo sifónico ubicados en las fachadas Sur de las cubiertas, con una capacidad de 300 litros cada uno. El edificio de Cornellá dispone de una instalación de energía solar térmica compuesta de 30 captadores solares y dos acumuladores de 2.000 litros cada uno, junto con un sistema de aerotermia de 3,8 kW de potencia eléctrica para satisfacer las necesidades de ACS del comedor y la cocina.

Cada vez apostamos más por una flota de vehículos eléctricos, para ello nuestro centro de Tres Cantos, dispone de zonas de recarga de vehículos eléctricos. El primer sistema de recarga se encuentra en la parte del aparcamiento general, donde se cuenta con 53 cargadores monofásicos regulados a 6A y distribuidos entre la planta -2 y planta -4. Además, se cuenta con 1 cargador trifásico regulado a 32A en la planta -4. El segundo sistema se ubica en el aparcamiento de las visitas y consta de 2 cargadores trifásicos regulados a 32A.

Durante este ejercicio hemos procedido a realizar una auditoría de eficiencia energética sobre el 86% de nuestro consumo, esta auditoria nos servirá de base para identificar posibles mejoras es nuestras instalaciones y reducir más nuestro consumo de energía.

➤ **Agua:**

- Reducir los impactos negativos que nuestra actividad cause sobre el agua instalando equipos que mejoran la calidad del agua que vertemos a la red de saneamiento
- Reducir el consumo de agua derivada de nuestra actividad implantando un sistema que permita el ahorro de agua (perlizadores), o apostando por plantas autóctonas y menos consumidoras de agua en nuestros jardines

A continuación, se desglosa el detalle del consumo de agua:

Ejercicio fiscal	2019		2020	
	m3 agua consumida	m3 agua reusada/reutilizada	m3 agua consumida	m3 agua reusada/reutilizada
Agua de red	13.256,49	-	10.748,31	-

➤ **Residuos**

- Reducir los residuos que son depositados en vertedero frente a los que son reutilizados y reciclados
- Reducir la generación de residuos

Las medidas que hemos definido para reducir nuestro impacto son las siguientes:

- Mejorando la clasificación de los residuos ya desde el punto en donde se generan instalando isla de reciclaje en todas nuestras oficinas y puntos limpios en los proyectos.
- Priorizando el reciclaje de los residuos antes que la eliminación en vertedero, por ello trabajamos con nuestros gestores de residuos, para que la menor cantidad de nuestros residuos termine en vertederos.
- Evitando la generación de residuos “el mejor residuo es el que no se genera”.
- Durante este ejercicio fiscal se ha lanzado bajo el lema #ZeroResiduos, una campaña que tiene como finalidad concienciar a la plantilla para evitar el desperdicio de materiales dentro de las instalaciones y hacer un uso más racional de los recursos disponibles.
- Dentro de esta campaña se han puesto en marcha, distintas iniciativas como por ejemplo la eliminación de botellas de plástico y latas en los comedores y cafeterías de los centros de trabajo, la instalación de fuentes de agua con vasos de cristal y dispensadores para el resto de las bebidas. Se han cambiado los envases de comida para llevar por unos biodegradables, de material PLA. En las salas de reuniones se han sustituido igualmente las botellas de plástico por cristal y los vasos para el café, agua o zumos son biodegradables o de cristal.
- Las máquinas de vending cuentan con vasos y resto de utensilios biodegradables y se ha implementado un nuevo sistema de pago por móvil para reducir paulatinamente las tarjetas de plástico recargables. Así mismo, se ha hecho entrega a todos los colaboradores de la compañía una botella de cristal y una taza de cerámica para sustituir el uso de los característicos botellines de agua de plástico.
- Además, en nuestras principales oficinas tenemos contenedores para que nuestros colaboradores depositen sus pilas, aparatos eléctricos o las capsulas de café o té

Durante el periodo de teletrabajo motivado por la pandemia de la Covid-19 se han lanzado distintas campañas, para concienciar a los colaboradores de una correcta gestión de las mascarillas, guantes y otros residuos similares.

A continuación, se desglosa el detalle de los residuos generados:

Ejercicio fiscal	2019	2020	
Residuos	TN	TN	Códigos LER
RSU	13,161	24,462	200301/ 191212
Madera	15,306	32,336	150103
Papel y cartón	25,112	30,199	150101/ 200101
Tóner	0,026	0,033	80318
Chatarra	38,903	12,997	170407 /200140
Aparatos electrónicos	4,046	10,398	160214
Fluorescentes	0,071	0,141	200121
Residuos orgánico Biodegradable	20,364	16,258	200108/200125
Grasas y aceites	0,200	0,061	200125
Vidrio	0,801	1,632	150107
Envases de plástico	1,715	3,062	150102
Envases mixtos	12,614	19,213	150106
Pilas y baterías	0,010	0,119	200133
Envases compuestos	7,942	3,472	150105
Líquido acuoso (aguas de lavado)	26,720	9,00	161001
Filtros de aceite	0,030		160107
Aerosoles	0,114	0,031	160504/150111
Absorbentes	0,103	0,017	150202
Baterías		0,007	160606
Residuos voluminosos		0,135	200307
Aceites no clorados		0,394	130110
Disolventes no halogenados		0,054	140603
Aguas y lodos con hidrocarburos		0,029	130507
Plásticos		1,600	170203/ 200139
Hexafluoruro de Azufre		0,113	160504
Metales férreos		0,030	170405
Espumoso AFF		4,36	160305
HCFC (R22)		0,38	140601
Detectores iónicos Amerecio 241		154*	*Unidades

Debido a diferentes reestructuraciones en la compañía (mudanzas, adecuación de los inmuebles al nuevo concepto de oficinas de Siemens), y a la gestión de residuos en proyectos que estamos desarrollando en nuestros clientes, se ha producido un aumento de algunos residuos, como puede ser papel/cartón, RSU, madera.

La gestión de aparatos eléctricos y electrónicos ha aumentado, debido a una mayor recogida de estos en nuestros clientes.

➤ **Generación de ruido exterior y contaminación lumínica**

Otros objetivos del programa son, el ruido exterior o la contaminación lumínica, los cuales no son significativos y no tenemos objetivos ni medidas definidas. Esto es debido a que las instalaciones de Siemens S.A tienen un uso 100% de oficinas y no generamos ruido exterior ni contaminación lumínica.

En el caso de que en algún proyecto que, realizado para nuestros clientes, tenga recogido estos aspectos en la Declaración de impacto o en cualquier otro documento, los tomamos como nuestros e implantamos las medidas necesarias para cumplirlos.

➤ **Biodiversidad**

El respeto por la Biodiversidad es un punto importante para Siemens. Aunque nuestras ubicaciones en España se encuentran en espacios urbanos, sí que tenemos en cuenta las características de nuestro entorno a la hora de elegir las diferentes plantas /árboles de nuestros jardines y optamos por plantas autóctonas de la zona o cualquier otra consideración que puede afectar a la biodiversidad de la zona.

En los proyectos que ejecutamos para nuestros clientes, que se realizan en áreas protegidas o tienen en su Declaración de Impacto alguna consideración sobre la biodiversidad de la zona, se toman todas las medias para que nuestra actividad no afecte a dicha área y se respete el entorno cumpliendo con lo recogido en los requerimientos del proyecto.

No existen provisiones o garantías para riesgos ambientales creadas a cierre del ejercicio 2020, al igual que ocurrió en el ejercicio 2019. Con respecto a determinados riesgos ambientales, mantenemos un seguro de responsabilidad civil a niveles que nuestra gerencia considera apropiados y consistentes con la práctica de la industria

ANEXO: Índice de contenidos requeridos por la Ley 11/2018, de 28 de diciembre, por la que se modifica el Código de Comercio, el texto refundido de la Ley de Sociedades de Capital aprobado por el Real Decreto Legislativo 1/2010, de 2 de julio, y la Ley 22/2015, de 20 de julio, de Auditoría de Cuentas, en materia de información no financiera y diversidad

Ámbitos generales

Ámbitos		Marco de reporting	Referencia (apartado/s del informe)	Comentarios/ Razón de la omisión
Modelo de negocio	Descripción del modelo de negocio: <ul style="list-style-type: none"> – Entorno empresarial – Organización y estructura – Mercados en los que opera – Objetivos y estrategias – Principales factores y tendencias que pueden afectar a su futura evolución 	GRI 102-2 Actividades, marcas, productos y servicios GRI GRI 102-4 Ubicación de las operaciones GRI 102-15 Principales impactos, riesgos y oportunidades	1	
Principales riesgos e impactos identificados	Gestión de riesgos Análisis de riesgos e impactos relacionados con cuestiones clave	GRI 102-15 Impactos, riesgos y oportunidades principales	2.3	

Cuestiones medioambientales

Ámbitos		Marco de reporting	Referencia (apartado/s del informe)	Comentarios/ Razón de la omisión
Gestión medioambiental	Efectos actuales y previsibles de las actividades de la empresa	Descripción cualitativa de los principales efectos actuales y previsibles	7.3	
	Procedimientos de evaluación o certificación ambiental	Descripción cualitativa de evaluaciones y certificaciones	7.2	
	Recursos dedicados a la prevención de riesgos ambientales	Descripción cualitativa de los recursos dedicados a la prevención de riesgos ambientales	7.3.3 7.3.4	
	Aplicación del principio de precaución	Descripción del enfoque interno en relación al principio de precaución	7.3.3 7.3.4	
	Cantidad de provisiones y garantías para riesgos ambientales	Descripción cualitativa de las obligaciones de la Compañía	7.3.5 (Pág. 59)	

Contaminación	Medidas para prevenir, reducir o reparar las emisiones de carbono (incluye también ruido y contaminación lumínica)	Descripción cualitativa de las principales medidas y actuaciones	7.3.1 7.3.2 7.3.4 7.3.5	
Economía circular y prevención y gestión de residuos	Medidas de prevención, reciclaje, reutilización, otras formas de recuperación y eliminación de desechos	Descripción cualitativa de las medidas relativas a la gestión de residuos e información cuantitativa del total de residuos	7.3.5	
	Acciones para combatir el desperdicio de alimentos	n.a		Dada la actividad de la compañía, este indicador no se considera relevante
Uso sostenible de los recursos	Consumo de agua y el suministro de agua de acuerdo con las limitaciones locales	GRI 303-1 Extracción de agua por fuente	7.3.5	
	Consumo de materias primas	n.a		Dada la actividad de la compañía, este indicador no se considera relevante
	Medidas adoptadas para mejorar la eficiencia de su uso	n.a		Dada la actividad de la compañía, este indicador no se considera relevante
	Consumo , directo e indirecto, de energía	GRI 302-1 Consumo energético dentro de la organización	7.3.5	
	Medidas tomadas para mejorar la eficiencia energética	Descripción cualitativa de las medidas adoptadas	7.3.2 7.3.3 7.3.5	
	Uso de energías renovables	Descripción cualitativa del uso de energías renovables	7.3.2 7.3.3	
Cambio climático	Elementos importantes de las emisiones de gases de efecto invernadero generadas	GRI 305-1 Emisiones directas de GEI (alcance 1) GRI 305-2 Emisiones indirectas de GEI al generar energía (alcance 2)	7.3.1 7.3.2	Los factores de emisión empleados para calcular las emisiones de gases de efecto invernadero son los publicados por el Ministerio para la Transición Energética y el Reto Demográfico en su versión 15 de Junio del 2020.
	Medidas adoptadas para adaptarse a las consecuencias del cambio climático	Descripción cualitativa de medidas adoptadas para adaptarse a las consecuencias del cambio climático	7.3.1 7.3.2	
	Metas de reducción establecidas voluntariamente	Descripción cualitativa de las metas establecidas	7.3.2	
Protección de la biodiversidad	Medidas tomadas para preservar o restaurar la biodiversidad	Descripción cualitativa de las medidas	7.3.5	

	Impactos causados por las actividades u operaciones en áreas protegidas	Descripción cualitativa de las medidas	7.3.5	
--	--	--	-------	--

Cuestiones sociales y relativas al personal

	Ámbitos	Marco de reporting	Referencia (apartado/s del informe)	Comentarios/ Razón de la omisión
Empleo	Número total y distribución de empleados por sexo, edad, país y categoría profesional	GRI 102-8 Información sobre empleados y otros trabajadores GRI 405-1 Diversidad en órganos de gobierno y empleados	5.1	
	Número total y distribución de modalidades de contrato de trabajo	GRI 102-8 Información sobre empleados y otros trabajadores	5.2	
	Promedio anual de contratos indefinidos, temporales y a tiempo parcial por sexo, edad y categoría profesional	GRI 102-8 Información sobre empleados y otros trabajadores	5.2	
	Número de despidos por sexo, edad y categoría profesional	Información cuantitativa sobre despidos	5.2	
	Brecha salarial	Este dato se reporta según criterio interno	5.3	La fórmula de cálculo de la brecha salarial ha sido la siguiente: (Remuneración media de hombres – Remuneración media de mujeres) / Remuneración media de hombres
	Remuneración media por sexo, edad y categoría profesional	Remuneración media incluyendo fijo, variable	5.3	
	Remuneración media de los consejeros por sexo	Información cualitativa sobre la remuneración media de los consejeros por sexo	5.3	
	Remuneración media de los directivos por sexo	Remuneración media de los directivos por sexo	5.3	
	Implantación de políticas de desconexión laboral	Descripción cualitativa de las políticas vigentes	5.4	
	Empleados con discapacidad	GRI 405-1 Diversidad en órganos de gobierno y empleados	5.8	
Organización del trabajo	Organización del tiempo de trabajo	Descripción cualitativa de la organización del tiempo de trabajo	5.4	
	Número de horas de absentismo	Número de horas de absentismo	5.5	

	Medidas destinadas a facilitar el disfrute de la conciliación y fomentar el ejercicio corresponsable de estos por parte de ambos progenitores	Descripción cualitativa de las medidas	5.4	
Salud y seguridad	Condiciones de salud y seguridad en el trabajo	Descripción cualitativa de las condiciones de salud y seguridad en el trabajo	5.5	Índice de Frecuencia: (Nº accidentes con baja/Nº de horas trabajadas) * 1.000.000. Índice de gravedad: (Nº jornadas no trabajadas por accidente en jornada de trabajo con baja / Nº total horas trabajadas) * 1000
	Número de accidentes de trabajo y enfermedades laborales por sexo, tasa de frecuencia y gravedad por sexo	GRI 403-2 Tipos de accidentes y tasa de frecuencia de accidentes, enfermedades profesionales, días perdidos, absentismo y número de muertes por accidente laboral o enfermedad profesional	5.5	
Relaciones sociales	Organización del diálogo social	Descripción cualitativa de la organización del diálogo social	5.6	
	Porcentaje de empleados cubiertos por convenio colectivo por país	Porcentaje de empleados cubiertos por convenio colectivo sobre el total de empleados	5.6	
	Balance de los convenios colectivos, particularmente en el campo de la salud y la seguridad en el trabajo	Descripción cualitativa del balance de los convenios colectivos	5.6	
Formación	Políticas implementadas en el campo de la formación	Descripción cualitativa políticas implementadas en el campo de la formación	5.7	
	Cantidad total de horas de formación por categorías profesionales.	Cantidad total de horas de formación	5.7	
Accesibilidad universal de las personas con discapacidad		Descripción cualitativa de las medidas	5.8	
Igualdad	Medidas adoptadas para promover la igualdad de trato y de oportunidades entre mujeres y hombres	Descripción cualitativa de las medidas	5.8	
	Planes de igualdad medidas adoptadas para promover el empleo, protocolos contra el acoso sexual y por razón de sexo	Descripción cualitativa de los procedimientos vigentes	5.8	
	Integración y la accesibilidad universal de las personas con discapacidad	Descripción cualitativa de las medidas de integración	5.8	
	Política contra todo tipo de discriminación y, en su caso, de gestión de la diversidad	Descripción cualitativa de la gestión de la diversidad	5.8	

Información sobre el respeto de los derechos humanos

Ámbitos	Marco de reporting	Referencia (apartado/s del informe)	Comentarios/ Razón de la omisión
Aplicación de procedimientos de diligencia debida en materia de derechos humanos	GRI 102-16 Valores, principios, Estándares y normas de conducta Descripción cualitativa de la gestión realizada	4.5	
Prevención de los riesgos de vulneración de derechos humanos y, en su caso, medidas para mitigar, gestionar y reparar posibles abusos cometidos	Descripción cualitativa de la gestión realizada	4.3 4.4	
Denuncias por casos de vulneración de derechos humanos	Información cuantitativa del número de denuncias	4.6	
Promoción y cumplimiento de las disposiciones de los convenios fundamentales de la OIT relacionadas con el respeto por la libertad de asociación y el derecho a la negociación colectiva, la eliminación de la discriminación en el empleo y la ocupación, la eliminación del trabajo forzoso u obligatorio y la abolición efectiva del trabajo infantil	Descripción cualitativa de la gestión realizada	4.1	

Información relativa a la lucha contra la corrupción y el soborno

Ámbitos	Marco de reporting	Referencia (apartado/s del informe)	Comentarios/ Razón de la omisión
Medidas adoptadas para prevenir la corrupción y el soborno	GRI 102-16 Valores, principios, Estándares y normas de conducta	3, 3.3, 3.4, 3.8, 3.9	
Medidas para luchar contra el blanqueo de capitales	Descripción cualitativa de las medidas	3, 3.5	
Aportaciones a fundaciones y entidades sin ánimo de lucro	Cuantía de las aportaciones en euros	3.10	

Información sobre la sociedad

Ámbitos	Marco de reporting	Referencia (apartado/s del informe)	Comentarios/ Razón de la omisión
Compromisos de la empresa con el desarrollo sostenible	Impacto de la actividad de la sociedad en el empleo y el desarrollo local	Descripción cualitativa del impacto	6
	Impacto de la actividad de la sociedad en las poblaciones locales y en el territorio	Descripción cualitativa del impacto	6.1
	Relaciones mantenidas con los actores de las comunidades locales y las modalidades del diálogo con estos	Descripción cualitativa de las relaciones mantenidas	6.1
	Acciones de asociación o patrocinio	Alianzas estratégicas	6.1.3
Subcontratación y proveedores	Inclusión en la política de compras de cuestiones sociales, de igualdad de género y ambientales	Descripción cualitativa de la gestión realizada sobre la inclusión	6.2
	Consideración en las relaciones con proveedores y subcontratistas de su responsabilidad social y ambiental	Descripción cualitativa de la gestión realizada	6.2
	Sistemas de supervisión y auditorías y resultados de las mismas	Descripción cualitativa y cuantitativa de los sistemas de	6.2

		supervisión y auditorías		resultados a nivel global (Siemens AG) y a año vencido.
Consumidores	Medidas para la salud y la seguridad de los consumidores	Descripción cualitativa de las medidas	6.3	
	Sistemas de reclamación	Descripción cualitativa de los sistemas de reclamación	6.3	
	Quejas recibidas y resolución de las mismas	Número de reclamaciones y desglose según su estado	6.3	
Información fiscal	Beneficios obtenidos país por país	Resultado antes de impuestos	6.4	
	Impuestos sobre beneficios pagados	Impuestos sobre beneficios pagados	6.4	
	Subvenciones públicas recibidas	Subvenciones públicas recibidas	6.4	

SIEMENS, S.A.

Ejercicio 2019/2020

Formulación de las cuentas anuales e informe de gestión

Diligencia que levanta el Secretario del Consejo de Administración de Siemens, S.A., Don Fernando Ortega López de Santa María, para hacer constar, en cumplimiento de lo obligado en la Ley de Sociedades de Capital, que los Administradores de la Sociedad reunidos en el Consejo de Administración en el día 4 de Diciembre de 2020, formulan las Cuentas Anuales, propuesta de Distribución de Resultados e Informe de Gestión, correspondientes al ejercicio anual terminado al 30 de septiembre de 2020.

Cada uno de los presentes cuyas firmas constan manuscritas a continuación, acuerdan formular la totalidad de los documentos que integran estas Cuentas Anuales e Informe de Gestión mencionados precedentemente que incluyen Balance de Situación, Cuenta de Pérdidas y Ganancias, Estado de Cambios en el Patrimonio Neto, Estado de Flujos de Efectivo, Memoria del ejercicio e Informe de Gestión, y en prueba de su conformidad, firman el presente documento.

Igualmente hago constar que las firmas que aparecen más abajo son las de los Administradores de Siemens, S.A.

Tres Cantos, 4 de Diciembre de 2020



D. Miguel Ángel López Borrego

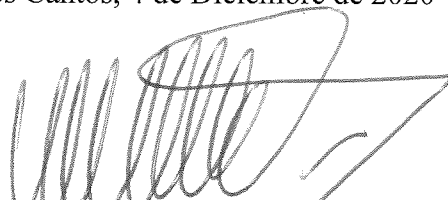

D. Willem Rudolf Basson



D. Alexander Frisch